RODZINNA FIRMA ELEKTROMIL – STR. 7
CO Z DROGĄ DO BIAŁEGOSTOKU? – STR. 8
WAJDA NA NOWO – STR. 11

ISSN 2300-4207 31.08.2021 r. nr 18/220 rok XXXI Nakład 5 000 egzemplarzy

DWUTYGODNIK SUWALSKI

POWRÓT GEN. J. DWERNICKIEGO DO SUWAŁK

50 LAT RAZEM

12 suwalskich par odebrało z rąk prezydenta Suwałk Czesława Renkiewicza honorowe odznaczenia za 50-lecie pożycia małżeńskiego.

– Chciałbym byście Państwo czuli się w naszym mieście jak najlepiej, a rolą samorządu jest to, by tak właśnie było – powiedział prezydent Cz. Renkiewicz.

Swój jubileusz małżeński świętowali: Krystyna i Józef Andrzej Eleksnin, Krystyna i Bronisław Jarosz, Danuta i Marian Krzemińscy, Czesława i Romuald Bolesław Maziewscy, Sabina i Wacław Nowakowscy, Lilia i Piotr Smarkusz, Alicja Katarzyna i Józef Dziatkowscy, Halina i Jan Gajdzińscy, Jadwiga i Jan Jasionowscy, Hilary Rogucki, Mirosława i Józef Szeszko, Bogumiła i Marian Żukowscy.

DUŻO ROZWODÓW

Coraz więcej suwalczan żyje samotnie i w związkach nieformalnych. Zmniejsza się liczba zawartych małżeństw, a i z tych prawie co drugie kończy się rozwodem. Zgodnie z danymi dostępnymi w suwalskim Urzędzie Stanu Cywilnego, co roku w Suwałkach odnotowywanych jest ponad 100 rozwodów, co stanowi ok. 40% zawieranych małżeństw w danym roku. Suwalska średnia dotycząca rozwodów jest znacznie gorsza niż w kraju i w województwie podlaskim. Przy takiej tendencji najprawdopodobniej już wkrótce suwalczanie żyjący w małżeństwach będą w mniejszości.

Stowarzyszenie Pomocy Dzieciom Specjalnej Troski w Suwałkach, ul. Pogodna 29, od lat realizuje projekty współfinansowane ze środków PFRON, mające na celu wsparcie osób z różnymi rodzajami niepełnosprawności. Obecnie realizuje projekt pn. „Rehabilitacja szansą na samodzielność". Celem jest stworzenie osobom niepełnosprawnym możliwości indywidualnego rozwoju poprzez kształtowanie i rozwijanie umiejętności psychofizycznych, komunikacyjnych i społecznych, aby osiągnąć przez te osoby optymalną niezależność. Zadanie te realizowane jest w różnych formach wsparcia, takich jak m.in. terapia logopedyczna, rewalidacja, muzykoterapia, kinezjologia edukacyjna, bajkoterapia.

KONCERT THE UKRAINIAN FOLK/КОНЦЕРТ

26 sierpnia na suwalskim placu Marii Konopnickiej wystąpił zespół The Ukrainian Folk. Mimo przenikliwego zimna, suwalska publiczność gorąco przywitała zespół, a ukraińscy muzycy zrewanżowali się skoczną i pełną energii muzyką. Nic dziwnego, że w czasie koncertu słuchaczy wciąż przybywało. Dzięki muzyce łatwiej możemy się wzajemnie poznać – Suwalczanie z Ukraińcami, którzy od kilku lat licznie pojawiają się w grodzie nad Czarną Hańczą. I o tym mogliśmy się przekonać na placu Marii Konopnickiej. Koncert zorganizowała suwalska Biblioteka Publiczna im. M. Konopnickiej w ramach projektu „Poznajmy się – Ukraińcy w Suwałkach, Polacy w Tarnopolu" dofinansowanego z Programu Współpracy Transgranicznej Polska-Białoruś-Ukraina 2014-2020 w ramach Europejskiego Instrumentu Sąsiedztwa.

Folkowo-rockowa grupa The Ukrainian Folk powstała we Lwowie w 1990 r. Cieszy się popularnością wśród wielbicieli ukraińskiej muzyki folkowej od wielu lat

Skąd aż tak odległe miejsca w projekcie? W Suwałkach według szacunkowych danych mieszka i pracuje ok. 3 tys. Ukraińców, o których suwalczanie niewiele wiedzą. Celem działań jest pokazanie mieszkańcom Suwałk ich kultury i tradycji oraz stworzenie miejsca, w którym Ukraińcy przebywający w Suwałkach będą mogli uzyskać informacje o Suwałkach oraz spotkać się. W suwalskiej bibliotece powstało więc miejsce z bezpłatnym dostępem do internetu wraz ze stacją komputerową z ukraińską klawiaturą.

PL-BY-UA 2014-2020 Funded by the European Union

35 LAT RAZEM
ELTECHBIUR
STAWIAMY NA JAKOŚĆ
SPRZEDAŻ I SERWIS
KOMPUTERY I KASY FISKALNE
Suwałki, ul. Hamerszmita 9
www.eltechbiur.pl

ZDANIEM PREZYDENTA

Dzisiaj chciałbym podzielić się z Państwem problemem, który w ostatnim czasie przybiera na sile i ma duży wydźwięk medialny. Chodzi o modernizację i przebudowę drogi krajowej nr 8 z Suwałk, a w zasadzie od Raczek przez Augustów do Białegostoku. Ruch na tej trasie jest coraz większy, zwłaszcza tirów. Z Suwałk do Białegostoku jedziemy prawie dwie godziny. W poprzednich zamierzeniach, planach decydentów trasa szybkiego ruchu północ-południe Europy przez Rzeszów, Lublin i Białystok do krajów nadbałtyckich tzw. Via Carpatia miała się łączyć z Via Balticą (S-61) prowadzącą z Litwy do Warszawy na węźle drogowym w Raczkach. Takie rozwiązanie było bardzo korzystne zarówno dla Suwałk, Augustowa i północnej części województwa podlaskiego, ponieważ zapewniało nam dojazd drogą ekspresową do Białegostoku. Przebieg trasy Via Carpatia z południa na północ województwa stanowiłby kręgosłup komunikacyjny regionu w ruchu pasażerskim, ciężarowym i tranzytowym.

Niestety, 19 maja 2016 r. Rząd wydłużając drogę ekspresową S-16 z Ełku do Knyszyna podjął decyzję, iż Via Carpatia z Via Balticą będzie łączyła się w okolicach nie Raczek tylko Ełku. W lipcu 2016 r. zareagowałem na tę niekorzystną decyzję swoim pismem skierowanym do Ministra Infrastruktury Andrzeja Adamczyka oraz podlaskich parlamentarzystów prosząc o jej zmianę. Niestety, ani moje wystąpienie ani przyjęte w tej sprawie w sierpniu 2016 r. stanowisko Rady Miejskiej w Suwałkach nie zostało uwzględnione, a co jest bardzo smutne nie znalazło ono większego zainteresowania wśród podlaskich posłów.

Forsowany przez decydentów przebieg drogi ekspresowej S16 oraz przejście doliny Biebrzy w okolicach Moniek i twierdzy Osowiec spotkało się ze zdecydowanym sprzeciwem ekologów. Po dyskusjach oraz konsultacjach przeprowadzonych w 2020 r. postanowiono, iż będzie sporządzona dodatkowa analiza wariantu alternatywnego tj. połączenia wspomnianych dróg ekspresowych na węźle Raczki czyli po trasie przebiegu drogi krajowej nr 8 i przejściu Biebrzy w okolicach Sztabina. Pojawiła się więc nadzieja na zmianę decyzji Rządu co do przebiegu dróg ekspresowych w naszym regionie. W 2020 r. i 2021 r. ponownie samorządy, przedsiębiorcy i przewoźnicy, a także podlaski zespół parlamentarny rozpoczęli starania o wpisanie do planów krajowych budowy drogi ekspresowej z Raczek przez Augustów do Białegostoku.

Niestety zaprezentowany w sierpniu br. projekt Rządowego programu budowy dróg krajowych do 2030 r. (z perspektywą do 2033 r.) nie przewiduje realizacji takiej inwestycji. Zaskakujące jest również to, iż na wystąpienie w tej sprawie z marca br. podlaskiego zespołu parlamentarnego, na czele którego stoi poseł Jarosław Zieliński, ani Premier ani Minister Infrastruktury nie udzielili nawet odpowiedzi.

Do 17 września br. trwają konsultacje publiczne projektu tego Programu. Chcemy i będziemy aktywnie w tych konsultacjach uczestniczyć. Po raz kolejny złożymy swoje uwagi i przedstawimy argumenty opowiadające się za budową drogi ekspresowej z Raczek przez Augustów do Białegostoku. Zachęcam też różne instytucje, organizacje pozarządowe, przedsiębiorców, jak również samych mieszkańców do składania uwag do tego Programu. Składa się je do Ministerstwa Infrastruktury na specjalnym formularzu, który wkrótce udostępnimy na stronie internetowej Urzędu Miejskiego w Suwałkach. Przedstawimy też treść naszych uwag, które będą mogły być skopiowane przez mieszkańców i wysłane do Ministerstwa Infrastruktury.

Musimy działać razem, wspólnie, bo głos 70-tysięcznego miasta nie może być lekceważony i pomijany w tak ważnych sprawach jak budowa dróg ekspresowych w naszym regionie. Mamy w tym zakresie sporo doświadczeń. Gdyby nie nasze zdecydowane działanie na czele ze Społecznym Komitetem Budowy Suwalskiej Obwodnicy, obwodnica naszego miasta byłaby dopiero w budowie, a może jeszcze w planach.

Czesław Renkiewicz

102. ROCZNICA

Z udziałem kombatantów, parlamentarzysty, władz samorządowych miasta Suwałki, powiatu suwalskiego i gminy Suwałki, wojska, policji, straży pożarnej, straży miejskiej oraz duchowieństwa i przedstawicieli jednostek kultury obchodzono 102. rocznicę wyzwolenia Suwałk. Były wystąpienia prezydenta Suwałk Czesława Renkiewicza i posła Jarosława Zielińskiego oraz modlitwa i złożenie kwiatów. Uroczystości odbyły się 24 sierpnia na Placu Marszałka Józefa Piłsudskiego.

Wspólną modlitwę w intencji ofiar walk o niepodległość poprowadził ks. dr Antoni Skowroński, proboszcz suwalskiej parafii pw. św. Aleksandra. Nastepnie delegacje złożyły wiązanki kwiatów pod pomnikiem Marszałka Józefa Piłsudskiego. Prezydent Cz. Renkiewicz ze swoim zastępcą Romanem Rynkowskim i przewodniczącym Rady Miejskiej w Suwałkach Zdzisławem Przełomcem złożyli także kwiaty przy pomniku Polskiej Organizacji Wojskowej na cmentarzu parafialnym przy ul. Bakałarzewskiej, gdzie spoczywają żołnierze POW polegli w Powstaniu Sejneńskim. Suwałki odzyskały niepodległość 24 sierpnia 1919 roku, gdy do miasta wkroczył 41. Suwalski Pułk Piechoty, owacyjnie witany przez mieszkańców i lokalne władze.

42 MIESZKANIA JAK NOWE

W suwalskiej pokoszarowej kamienicy przy ul. Sejneńskiej 22 wkrótce rozpocznie się remont. Budynek zostanie odrestaurowany: wymienione będą okna i dach, znikną indywidualne piece, odnowiona będzie elewacja. Przede wszystkim powstaną 42 odnowione mieszkania.

27 sierpnia prezydent Suwałk Czesław Renkiewicz podpisał umowę na modernizację budynku przy Sejneńskiej 22 z suwalską Firmą Budowlaną Gober, reprezentowaną przez właściciela – Szymona Gobera.

Oddanie do użytkowania wyremontowanych mieszkań planowane jest na przyszły rok. Przewidywany koszt tego remontu według przetargu wyniesie 5 950 000 zł. Na realizację inwestycji Miasto Suwałki otrzymało 4 760 000 zł bezzwrotnego wsparcia z Funduszu Dopłat Banku Gospodarstwa Krajowego. Pozostałą kwotę 1 190 000 zł pokryje z budżetu miejskiego.

82. ROCZNICA WYBUCHU II WOJNY ŚWIATOWEJ

1 września o godz. 12 przy suwalskim Pomniku Żołnierzy Września rozpoczną się uroczystości z okazji 82. rocznicy wybuchu II wojny światowej. W programie: apel poległych, złożenie kwiatów pod pomnikiem i przemówienie Prezydenta Miasta Suwałk oraz zaproszonych gości.

NOWI-STARZY DYREKTORZY

Prezydent Suwałk Czesław Renkiewicz wspólnie z zastępcą Romanem Rynkowskim wręczyli powołania dla siedmiu dyrektorów suwalskich placówek oświatowych. Dla wszystkich będzie to kontynuacja pracy na tych stanowiskach. Wszyscy oprócz Romualda Borkowskiego swoje kadencje pełnić będą przez 5 kolejnych lat. W wyniku przeprowadzonych konkursów na stanowiska dyrektorów w suwalskich przedszkolach, szkołach i placówkach powierzenie otrzymali następujący dyrektorzy:

– Danuta Borawska dyrektor Przedszkola nr 5,
– Ewa Brzozowska dyrektor Szkoły Podstawowej nr 2,
– Adam Zdzisław Kowalski dyrektor Szkoły Podstawowej nr 5,
– Romuald Borkowski dyrektor Zespołu Szkół nr 2,
– Lech Bronisław Boniszewski dyrektor Zespołu Szkół Technicznych,
– Agata Jagłowska-Wasilewska dyrektor Specjalnego Ośrodka Szkolno-Wychowawczego nr 1,
– Maciej Sławomir Jarmocewicz dyrektor Suwalskiego Ośrodka Doskonalenia Nauczycieli.

Od lewej Romuald Borkowski, Lech B. Boniszewski, Maciej S. Jarmocewicz, Agata Jagłowska-Wasilewska, Ewa Brzozowska, Adam Z. Kowalski i Danuta Borawska oraz prezydent Czesław Renkiewicz i jego zastępca Roman Rynkowski

Prezydent Miasta Suwałki powierzył Annie Eleksnin-Lachowskiej stanowisko dyrektora Przedszkola nr 7 do 31 sierpnia 2022 r. Była ona dotąd dyrektorem tej placówki, ale jej kadencja kończy się 31 sierpnia 2021 r. Przed kilkoma miesiącami Prezydent Miasta Suwałk ogłosił konkurs na stanowisko dyrektora Przedszkola nr 7, w którym nie wyłoniono dyrektora tej placówki. Zgodnie z obowiązującym prawem, po pozytywnej opinii Podlaskiego Kuratora Oświaty, Prezydent Miasta Suwałki powierzył A. Eleksnin-Lachowskiej stanowisko dyrektora na jeden rok.

JERZY MALINOWSKI NIE ŻYJE

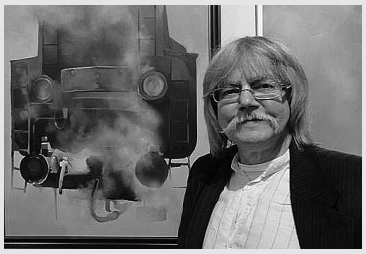

Przed rokiem Jerzy Malinowski obchodził 40-lecie pracy artystycznej. Z tej okazji w SOK zorganizowano jego wystawę

25 sierpnia w wieku 68 lat po długiej chorobie zmarł znany suwalski plastyk Jerzy Malinowski. Był cenionym artystą, wychowawcą pokoleń młodzieży wrażliwej na piękno i sympatycznym człowiekiem. Był rodowitym suwalczaninem, długoletnim pracownikiem suwalskich instytucji kultury, m.in. BWA, ROKiS, MDK i SOK.

Jerzy Malinowski był artystą wszechstronnym, uprawiał malarstwo, rysunek, grafikę. Zajmował się też projektowaniem i konserwacją dzieł sztuki. Ukończył studia w Państwowej Wyższej Szkole Sztuk Plastycznych w Gdańsku, uzyskując w 1978 r. dyplom z zakresu malarstwa i ceramiki. Brał udział w licznych przeglądach i plenerach, był również uczestnikiem i organizatorem wystaw, m.in. Suwalskich Plenerów Środowiskowych. Był cenionym artystą i twórcą wielu prac znajdujących się w zbiorach instytucjonalnych i kolekcjach prywatnych oraz autorem scenografii i znaków firmowych. W 2011 r. za szczególne osiągnięcia w dziedzinie Oświaty i Wychowania otrzymał Nagrodę Prezydenta Miasta Suwałk. Został również wyróżniony honorową odznaką „Zasłużony dla Kultury Polskiej".

Wyrazy współczucia Rodzinie i Najbliższym

ŚWIĘTO SIEI

„Święto siei – piknik rodzinny" odbędzie się 11 września (sobota) w ogrodach Klasztoru Wigierskiego. Początek o godz. 12:30. W programie: widowisko historyczne, degustacja zupy rybnej i ryb wędzonych, atrakcje dla najmłodszych oraz stoiska handlowe z wyrobami regionalnymi. Organizatorem pikniku jest Stowarzyszenie Lokalna Grupa Rybacka „Pojezierze Suwalsko-Augustowskie".

Sklepy firmowe
Romac

MIĘSO & WĘDLINY Romac rok zał. 1990
WYROBY WŁASNE

Oferują bogate asortymenty:
– mięsa wieprzowego
– mięsa wołowego (steki, burgery)
– wędlin tradycyjnych
– kiełbas oraz innych wyrobów masarniczych

Zapraszamy:
– ul. Minkiewicza 6 (od 8 do 16.30)
– Targowisko Miejskie lok 3 i 17 (od 7 do 14)
– ul. Nowomiejska 16 (od 8 do 16)
– ul. Hoża 11A w Augustowie (od 8 do 17), tel. 87 566 29 18

127/2021

POZNAJMY NASZYCH RADNYCH

Najważniejsze decyzje wpływające na życie suwalskiej wspólnoty lokalnej podejmują suwalscy radni. W ostatnich wyborach samorządowych wybraliśmy 23 radnych. Warto poznać ich bliżej, skoro mają znaczący wpływ na nasze życie. Zadaliśmy suwalskim radnym kilkanaście pytań z tzw. kwestionariusza Prousta. Mamy nadzieję, że nasi Czytelnicy w ten sposób lepiej poznają radnych. Każdy radny otrzymał takie same pytania. Odpowiedzi prezentujemy w kolejności alfabetycznej. Dziś o wypełnienie kwestionariusza poprosiliśmy radnego **Marka Lecha Zborowskiego-Weychmana**.

1. Moja dewiza: Jeśli upadniesz – wstań, popraw koronę i idź dalej… Rób swoje.
2. Główna cecha mojego charakteru: „Skorpionizm" – dążenie do celu, konsekwencja, zaufanie do ludzi, chęć działania, odkrywania, szukania nowych wrażeń.
3. Cechy, których szukam u mężczyzny: Pracowitość, fachowość, umiejętność współdziałania.
4. Cechy, których szukam u kobiety: Te same, co u mężczyzny plus „kobiecość".
5. Co cenię najbardziej u przyjaciół: Szczerość, uczciwość, oddanie.
6. Moje ulubione zajęcie: Spędzanie czasu z żoną, spotkania z przyjaciółmi, granie na gitarze (najlepiej przy ognisku), podróżowanie, działka i wiele innych…
7. Kim lub czym chciałabym być, gdybym nie był tym, kim jestem: Jako małe dziecko chciałem być „maszynistą pociągów dalekobieżnych", a teraz chyba mi dobrze we własnej skórze.
8. Słowa, których nadużywam: Wiesz, nie wiem? Może „wiesz"?
9. Ulubieni bohaterowie literaccy: Po kolei: najpierw Pan Maluśkiewicz; potem Jacek z książki „Jacek Wacek i Pankracek"; potem Pan Samochodzik; Kmicic; Janek z „Czterech Pancernych", a teraz co książka, to bohater.
10. Ulubieni bohaterowie życia codziennego: Tata i Wuj – moje wzory!
11. Błędy, które najczęściej wybaczam: Wszystkie zrobione „niechcący".

W rubryce „Poznajmy naszych radnych" zaprezentowaliśmy wszystkich suwalskich radnych ósmej kadencji.

>> ZAPROSZENIE DLA SENIORÓW

Suwalska Federacja Organizacji Pozarządowych RAZEM zaprasza seniorki i seniorów w wieku 60+ z Suwałk i powiatu suwalskiego do udziału w bezpłatnym projekcie pn. „Senioralna Akademia Wolontariatu". Projekt ma na celu upowszechnianie idei wolontariatu, edukowanie, motywowanie i zaangażowanie osób w wieku 60+ w działalność społeczną oraz stworzenie płaszczyzny do wymiany doświadczeń i pomysłów w obszarze wolontariatu seniorów. Organizatorzy zapewniają: inspirujące zajęcia w ramach Senioralnej Akademii Wolontariatu, m.in. kurs pierwszej pomocy, warsztaty specjalistyczne – „Barwy wolontariatu" itp.; fachowe doradztwo i konsultacje specjalistów; pośrednictwo pracy dla wolontariuszy oraz organizacji i instytucji; praktyczne gadżety; profesjonalne materiały szkoleniowe i pyszny poczęstunek; możliwość udziału w działaniach wolontarystycznych w ramach Akcji Społecznej Aktywnego Seniora i Senioralnym Forum Wymiany Doświadczeń!

Organizatorzy czekają na zgłoszenia telefoniczne: 87 565 02 58 lub osobiste w siedzibie Suwalskiej Federacji Organizacji Pozarządowych RAZEM, ul. T. Noniewicza 91. Liczba miejsc ograniczona. „Projekt dofinansowany ze środków programu wieloletniego na rzecz Osób Starszych „Aktywni+" na lata 2021-2025".

WYDARZYŁO SIĘ

● Jest więcej miejsc w przedszkolach dla najmłodszych suwalczan. Prezydent Suwałk Czesław Renkiewicz podpisał umowy z dwoma niepublicznymi przedszkolami: „Emelek" i „Maja", które łącznie zaoferowały 45 miejsc dla dzieci z Suwałk. W pierwszej kolejności na te miejsca zostaną przyjęte dzieci rodziców, którzy posiadają Suwalską Kartę Mieszkańca i oboje pracują.

● 15 sierpień to był wyjątkowo pracowity dzień dla policyjnych wodniaków i ratowników suwalskiego Wodnego Ochotniczego Pogotowia Ratunkowego, którzy pomogli turystom na jeziorze Wigry. Trzy żaglówki wywróciły się, a ich załogi wpadły do wody. Po akcjach ratunkowych wszystkie załogi bezpiecznie trafiły na brzeg.

● Decyzją Sądu Okręgowego w Białymstoku kolejne trzy miesiące spędzi w areszcie suwalski przedsiębiorca Dariusz M., któremu postawiono zarzut m.in. wyłudzenia pieniędzy z tytułu nieodprowadzonego podatku VAT. W areszcie przebywa on już od dziewięciu miesięcy na wniosek białostockiej prokuratury regionalnej.

● Niecodziennego oszusta zatrzymali policjanci w jednym z suwalskich sklepów. 54-latek w trakcie zakupów zamienił metkę z cenami na turystycznej butli gazowej. Mężczyzna zapłacił za butlę o 54 złote mniej niż określił to właściciel sklepu. Nie przypuszczał, że w ten sposób popełnił przestępstwo.

● 35-letni suwalczanin zabarykadował się w mieszkaniu na trzecim piętrze i chcąc uniknąć spotkania z policjantami schował się w szafie. Nie udało się. Funkcjonariusze wjechali na podnośniku i weszli do mieszkania przez balkon i zatrzymali mężczyznę poszukiwanego listem gończym za niepłacenie alimentów oraz prowadzenie pojazdu po alkoholu. Teraz najbliższe pół roku spędzi on w zakładzie karnym.

● Policjanci zatrzymali 23-letniego mieszkańca Suwałk, który w syfonie zlewu ukrył marihuanę. Była to prawdziwie narkotykowa łazienka, bo w stelażu sedesu ukrywał on jeszcze wagę i pakiet torebek strunowych.

● 27 sierpnia doszło do kolejnego w tym roku zderzenia aut na rondzie u zbiegu ulic gen. K. Pułaskiego, Armii Krajowej i rot. W. Pileckiego. Kierowca samochodu osobowego nie ustąpił pierwszeństwa przejazdu i uderzył w znajdującego się na rondzie busa. Oba samochody były na suwalskich tablicach rejestracyjnych.

● 26 sierpnia zamknięto sklep Tesco w Suwałkach. Działał przez blisko 10 lat.

31.08.2021

STACJONARNY POCZĄTEK ROKU SZKOLNEGO

Już jutro tysiące uczniów, przedszkolaków i cała rzesza nauczycieli i pracowników zatrudnionych w placówkach oświatowych rozpocznie jak zwykle nowy rok szkolny. Czy rzeczywiście jednak można powiedzieć – „jak zwykle"? Coraz częściej mówi się o czwartej fali pandemii i kolejnym lockdownie, w środowisku nauczycieli wyczuwa się niepokój. Czy nowy rok szkolny uda się zakończyć stacjonarnie, w szkołach? Rozmawiamy z Romanem Rynkowskim, zastępcą prezydenta Suwałk.

– Jak suwalskie placówki oświatowe są przygotowane do rozpoczęcia roku szkolnego 2021/2022? Minister Edukacji Narodowej deklaruje, że zajęcia szkolne będą odbywały się stacjonarnie. Jak suwalska oświata jest przygotowana na ewentualny wariant nauczania one-line?

– Z deklaracji Ministra Edukacji i Nauki wynika, że nauka od 1 września 2021 r. ma się odbywać w formule trybu pełnego stacjonarnego z zachowaniem wymogów sanitarnych. Wszystkie placówki zapotrzebowały sprzęt ochronny z Rządowej Agencji Rezerw Strategicznych (RARS). Według zapowiedzi MEiN przed rozpoczęciem nowego roku szkolnego do wszystkich placówek, które złożyły zapotrzebowanie, dostarczone zostaną bramki do mierzenia temperatury, płyny do dezynfekcji, maseczki i rękawiczki. Jednakże w związku z nowelizacją przepisów oświatowych, przedłużających możliwość wprowadzenia nauki zdalnej do dnia 31 sierpnia 2022 r., suwalskie szkoły są również przygotowane na wariant nauki hybrydowej lub całkowicie zdalnej. Szkoły posiadają niezbędny sprzęt oraz oprogramowanie do prowadzenia zajęć na odległość. Wszyscy pracownicy zostali przeszkoleni w tym zakresie.

– Czy wszystkie obiekty oświatowe są gotowe na przyjęcie uczniów?

– Z informacji, przekazanych przez dyrektorów szkół, wynika, że wszystkie szkoły są przygotowane do rozpoczęcia nowego roku szkolnego 2021/2022. W szkołach zostały już zakończone remonty bieżące, niezbędne do prawidłowej pracy placówek. Ze względu na problemy z wyłonieniem wykonawców oraz trudnościami z dostępnością materiałów budowlanych trwają jeszcze prace o większym zakresie. Po ich zakończeniu oszacowany zostanie całkowity koszt wszystkich robót.

Miejska inauguracja roku szkolnego 2021/2022 odbędzie się 1 września w Zespole Szkół nr 2 przy ul. T. Kościuszki 36

W zeszłym roku w suwalskim I LO im. M. Konopnickiej wymieniono stolarkę okienną od frontu budynku, a w tym roku w listopadzie zostaną wymienione okna w pozostałej części. Miasto uzyskało na te prace dofinansowanie 225 000 zł z Ministerstwa Kultury, Dziedzictwa Narodowego i Sportu. Koszt remontu w tym roku to 611 334 zł

– Jakie zmiany będą w suwalskich szkołach od nowego roku szkolnego?

Najważniejszą zmianą jest powrotne przejęcie z dniem 1 września prowadzenia bursy szkolnej. Będzie ona funkcjonowała w ramach Zespołu Szkół nr 4 przy ul. Sejneńskiej i zapewni możliwość zakwaterowania uczniom spoza terenu miasta, uczących się w szkołach ponadpodstawowych, dla których organem prowadzącym jest miasto Suwałki.

– W jakich suwalskich szkołach rozpoczną prace nowi dyrekto-rzy?

– Konkursy lub powierzenia na stanowiska dyrektorów szkół, w związku z kończącymi się kadencjami, zostały ogłoszone w 7 placówkach: Przedszkole nr 5, Przedszkole nr 7, Szkoła Podstawowa nr 2, Szkoła Podstawowa nr 5, Zespół Szkół Technicznych, Zespół Szkół nr 2, Specjalny Ośrodek Szkolno-Wychowawczy. We wszystkich tych szkołach na stanowiskach pozostaną dotychczasowi dyrektorzy, chociaż niektórzy z nich mieli w postępowaniach konkursowych kontrkandydatów.

Bursa szkolna jest już przygotowana na przyjęcie uczniów suwalskich szkół

– Dziękujemy za rozmowę.

W nowym roku szkolnym w suwalskich szkołach będzie 11 715 uczniów w 512 oddziałach. Ich edukacją zajmować się będzie 1 158 nauczycieli. Ich pracę wspierać będzie 78 osób administracji i 375 obsługi.

RODZINNA FIRMA ELEKTROMIL

W sierpniu podczas uroczystej gali „Włócznia Jaćwingów" Nagrodę Prezydenta Miasta Suwałk za wieloletni rozwój własnego przedsiębiorstwa oraz zaangażowanie w działalność społeczną i charytatywną otrzymała firma Elektromil, której właścicielem jest Zbigniew Ślaski z synem Marcinem. Wspiera ona różne organizacje społeczne oraz pozarządowe, a także kluby sportowe. DwuTygodnik Suwalski rozmawia z laureatem Zbigniewem Ślaskim.

– Jak dochodzi się do sukcesu i stworzenia dobrej marki w biznesie?

– Trzeba lubić to, co się robi. Od dziecka interesowałem się mechaniką. To zasługa dziadka ze strony matki, który był kowalem. Niejedne wakacje spędziłem w kuźni. Kowal na wiosce to taka „złota rączka", potrafił wszystko naprawić i każdą brakującą czy zepsutą część dorobić. Ta fascynacja techniką spowodowała, że ukończyłem suwalski mechaniak. Absolwenci naszej szkoły mieli bardzo dobrą opinię u pracodawców. Bezpośrednio po szkole, a przed wojskiem zatrudniłem się w Spółdzielni Kółek Rolniczych w Suwałkach. Przepracowałem tam 17 lat zaczynając od stanowiska pomocnika kombajnisty-mechanika po kierownika warsztatów i zaopatrzenia. To była duża firma, samych ciągników rolniczych mieliśmy 360. Niestety nie przetrwała przemian polityczno-gospodarczych przełomu lat 80-90 ubiegłego wieku.

Zbigniew Ślaski ze swoimi pracownikami

Gdy rozpadł się SKR, automatycznie z setkami ludzi straciłem pracę. W 1991 r. założyłem sklep. Sprzedawało się jak to się mówi – szydło, mydło i powidło, a konkretnie to środki higieny oraz ubrania. Sklep był na uboczu przy ul. W. Gałaja, dlatego towar musiał być różnorodny. Później postanowiłem przestawić się na branże elektryczną. Sklep pomagały mi prowadzić siostra i dzieci. W 1999 r. pobudowaliśmy siedzibę na ul. A. Mickiewicza z miejscami postojowymi.

– Lubi pan sport. Wspiera pan kluby sportowe i sponsoruje pan wiele imprez sportowych z udziałem dzieci, dlaczego?

– Kiedyś grałem w siatkówkę, w technikum mechanicznym. Nawet w turnieju ogólnopolskim zajęliśmy drugie miejsce wśród szkół technicznych. Trenerem naszym był wspaniały człowiek, Marian Kopko. Byłem nawet juniorem w „Wigrach". A tak, w swojej wieloletniej historii Suwalski Klub Sportowy Wigry Suwałki posiadał wiele innych sekcji sportowych. Doszedłem do pewnego poziomu, a byłem trochę za niski, nie chciałem być rozgrywającym, więc zakończyłem swoją karierę siatkarską.

– Jest Pan znanym w mieście filantropem. Poza sportem wspiera Pan różne organizacje i osoby potrzebujące pomocy.

– Robię to razem z dziećmi. Trzeba się dzielić, ja na razie mam z czego i uważam, że to mój obowiązek.

– Od dwóch lat jest Pan na emeryturze, a najczęściej można spotkać Pana w firmie.

– Coś muszę robić, człowiek umarłby z nudy. Chociaż, mam więcej czasu na hobby. Pierwsze, to zbieranie czapeczek i kapeluszy, które przywożę z podróży zagranicznych z różnych stron świata, a które eksponuję na ścianie. Druga pasja to łowienie ryb, na wędkę.

– Dziękujemy za rozmowę.

Największa złapana ryba to dorsz 142 cm o wadze 40,5 kg, nawet w norweskiej lokalnej gazecie zostało to opisane

Firma ELEKTROMIL Hurtownia Elektryczna powstała w maju 1991 roku. Zajmuje się sprzedażą – również detaliczną – praktycznie wszystkich artykułów elektrycznych (w ofercie ma ich ponad 10 tys.). Oferuje również agregaty prądotwórcze oraz elektronarzędzia. Jest firmą „rodzinną", właścicielem jest Zbigniew Ślaski, który prowadzi firmę ze swoimi dwoma synami. Jeden z synów Stanisław, prowadzi oddział w Łomży, który powstał w roku 2005.

Elektromil należy do Grupy Zakupowej EL-Plus Sp. z o.o. od samego początku jej powstania, czyli od roku 2000. Zbigniew Ślaski jest także Członkiem Rady Udziałowców Grupy EL-Plus Sp. z o.o.

31.08.2021

CO Z EKSPRESÓWKĄ DO BIAŁEGOSTOKU?

Na nic się zdały protesty podlaskich parlamentarzystów, samorządowców oraz mieszkańców regionu. Jak dotąd. W opublikowanym Rządowym Programie Budowy Dróg Krajowych do 2030 r. (z perspektywą do 2033 r.) w zadaniach inwestycyjnych realizowanych do 2030 r. nie zaplanowano budowy drogi szybkiego ruchu z Białegostoku do Augustowa i dalej przez Raczki do Suwałk. Przeciw takiej decyzji są samorządowcy z Suwalszczyzny i Ziemi Augustowskiej.

● W Rządowym Programie Budowy Dróg Krajowych do 2030 r. nie ma drogi Białystok-Augustów. Znalazła się za to stwarzająca większe zagrożenie ekologiczne, dłuższa i droższa droga z Białegostoku do Ełku.

● 2 września o godz. 14 na XXXV sesji Rady Miejskiej suwalscy radni będą dyskutować o Stanowisku w sprawie konieczności przebudowy drogi pomiędzy Białymstokiem i Augustowem oraz potrzebie włączenia go do rządowego programu.

● Do 17 września trwają konsultacje Rządowego Programu Budowy Dróg Krajowych do 2030 r.

Z SUWAŁK PRZEZ EŁK DO BIAŁEGOSTOKU

Taką propozycję dla suwalczan mają autorzy Rządowego Programu Budowy Dróg Krajowych do 2030 r. Nie znalazła się w nim ekspresowa droga z Białegostoku przez Augustów, Raczki do Suwałk. Znalazła się za to budowa drogi Białystok-Ełk o długości 87 km. Dla suwalczan oznacza to wydłużenie podróży do centrum kraju i Białegostoku bądź ciągłe podróże niebezpieczną w obecnym kształcie drogą Suwałki-Białystok. Jak dotąd autorów rządowego programu nie przekonały „zdroworozsądkowe" argumenty za budową krótszej i bardziej ekologicznej ekspresówki z Białegostoku do Augustowa i Raczek, niż dłuższej czyli droższej drogi z Białegostoku do Ełku. Pomiary ruchu drogowego z 2020 r. mówią o tym, że drogą od Białegostoku do Augustowa porusza się rocznie ponad 1,5 mln tirów. To znacznie więcej niż trasą z Białegostoku przez Knyszyn do Ełku. A zatem racjonalne argumenty przemawiają za budową drogi ekspresowej przez Augustów, a nie przez Knyszyn. Skąd ten upór polskiego rządu?

WSZYSCY W REGIONIE ZA DROGĄ BIAŁYSTOK-AUGUSTÓW

Po opublikowaniu Rządowego Programu Budowy Dróg Krajowych do 2030 r. wszyscy samorządowcy z Suwalszczyzny i Ziemi Augustowskiej opowiedzieli się za budową drogi Białystok-Augustów-Raczki.

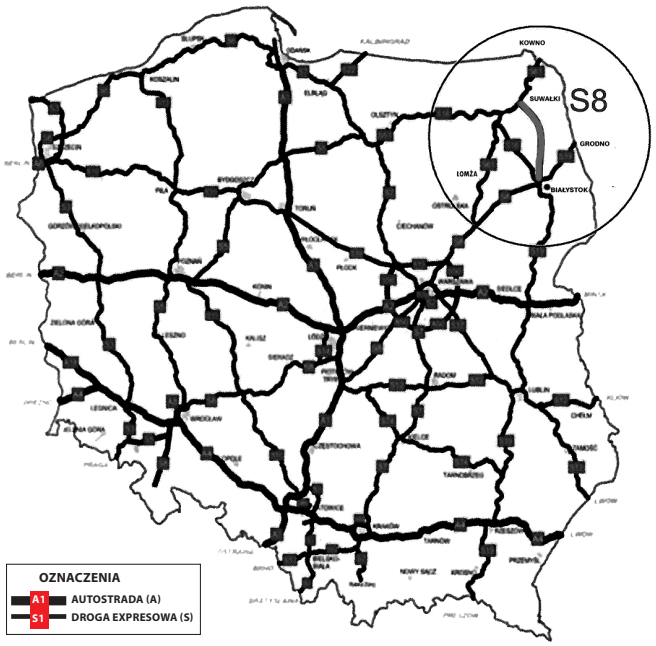

Rysunek 1 Docelowa sieć autostrad i dróg ekspresowych

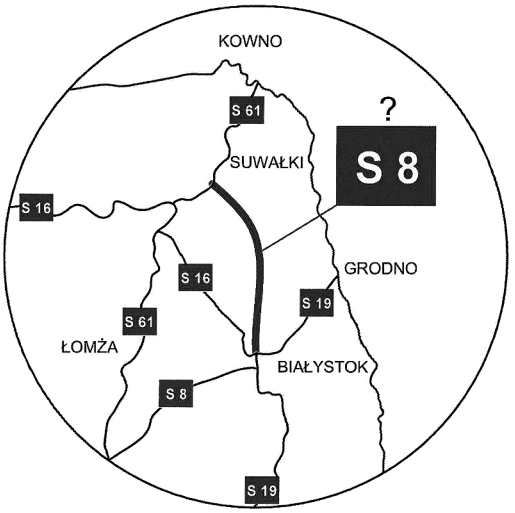

Zaznaczonej drogi S8 z Białegostoku do Suwałk nie ma w rządowym programie

W Suwałkach i Augustowie specjalnie w tej sprawie będą obradować miejscy radni. Suwalska Rada Miejska spotka się 2 września o godz. 14. Zaproszono na nią parlamentarzystów z podlaskiego, którzy będą mieli szansę pokazać jak ważne dla nich są problemy suwalczan. Wszyscy wójtowie z Suwalszczyzny oraz władze powiatu ziemskiego suwalskiego zaapelowali do premiera Mateusza Morawieckiego o wpisanie drogi Białystok-Augustów-Raczki do Rządowego Programu Budowy Dróg Krajowych do 2030 r. Dotąd takie apele nie przyniosły efektu.

A ZA KIM RZĄD I BIAŁYSTOK?

Zgodnie z propozycjami zawartymi w Rządowym Programie Budowy Dróg Krajowych do 2030 r. suwalczanie do centrum kraju będą podróżować przez Ełk. Przez to miasto będzie prowadzić też główny szlak z Suwałk do Białegostoku. A to oznacza wydłużenie o ponad 40 km drogi z Suwałk do Białegostoku. Trudno oczekiwać, że powstaną blisko siebie dwie kosztowne ekspresówki: z Białegostoku do Ełku i z Białegostoku do Augustowa i Raczek. Zapewne trzeba będzie wybrać jedną. Którą?

W 2009 r. Rada Ministrów zdecydowała, że Via Baltica pobiegnie z Warszawy przez Łomżę, Ełk i Suwałki do przejścia granicznego z Litwą w Budzisku. Teraz trwa spór o to, w którym miejscu Via Baltica połączy się z drogą ekspresową S19 i Via Carpatia biegnącą przez Białystok. Czy obie te drogi połączą się w Ełku czy w Raczkach? Odpowiedź na to pytanie będzie jednocześnie odpowiedzią na pytanie: czy Białystok będzie miał lepsze połączenie z Ełkiem w warmińsko-mazurskim czy z Augustowem i Suwałkami w podlaskim.

KOLEJNA SZANSA NA ZMIANĘ?

Warto podjąć kolejną próbę zmiany stanowiska polskiego rządu w tej sprawie. Ministerstwo Infrastruktury zaprasza do udziału w konsultacjach publicznych projektu Rządowego Programu Budowy Dróg Krajowych do 2030 r. (z perspektywą do 2033 r.) w terminie do 17 września 2021 r. Projekt programu jest pod adresem: https://www.gov.pl/web/infrastruktura/konsultacje-publiczne-projektu-rzadowego-programu-budowy-drog-krajowych-do-2030-r-z-perspektywa-do-2033-r

Uwagi można zgłaszać w następujący sposób:

● na formularzu przesyłając na adres e-mail: konsultacjeRPBDK2030@mi.gov.pl,

● na formularzu przesyłając tradycyjną drogą pocztową na adres: Ministerstwo Infrastruktury, Departament Dróg Publicznych, ul. Chałubińskiego 4/6, 00-928 Warszawa,

● na formularzu składając osobiście w siedzibie Ministerstwa Infrastruktury.

JUBILEUSZOWY PIKNIK KAWALERYJSKI

Tegoroczny XX Piknik Kawaleryjski w Suwałkach był jubileuszową dwudziestą edycją. Jego program zawierał wiele interesujących przedsięwzięć organizowanych z udziałem grup rekonstrukcji historycznych dawnych pułków ułanów, szwoleżerów oraz kawalerii Polski i Litwy. Podczas odbywającego się w dniach 21 i 22 sierpnia Pikniku na placu konkursowym nad Zalewem Arkadia oraz na placu między ul. Świerkową i Nowomiejską było głośno i kolorowo. Wszystko za sprawą kilkudziesięciu kawalerzystów, którzy wraz ze swoimi wierzchowcami przyjechali do Suwałk.

Bardzo widowiskową, ale niebezpieczną konkurencją było forsowanie przeszkody wodnej nad zalewem Arkadia

Epizod z walk 1920 r. Kawalerzyści zdobywają karabin maszynowy Maxim oraz biorą do niewoli jego rosyjską obsługę

Dwudniowe uroczystości wypełniły zawody i pokazy sprawności kawaleryjskiej, konkursy próby dzielności konia, władania szablą oraz lancą, pokazy i konkursy w skokach przez przeszkody oraz przemarsz oddziałów ulicami miasta oraz msza polowa odprawiona na terenie stadniny koni nieopodal rzeki Czarnej Hańczy. Zawody były punktowane, a zwycięzcy otrzymali nagrody, w tym siodło, które ufundował Prezydent Miasta. Widzowie mogli także obejrzeć pokaz historyczny epizodu z Bitwy Warszawskiej z 1920 r. oraz nowoczesny sprzęt 2 Batalionu Czołgów 1 Warszawskiej Brygady Pancernej.

Przed publicznością sprawność manewrową pokazały dwa 60-tonowe czołgi „Leopard 2A5", stosowane do zwalczania celów opancerzonych

Zmaganiom kawalerii towarzyszyły wystawy militariów i broni, stoisko z publikacjami regionalnymi oraz punkt medyczny PCK.

W przedsięwzięciu wzięli udział mieszkańcy miasta, przedstawiciele rodzin „białych ułanów" oraz władze samorządowe w osobach: prezydenta Suwałk Czesława Renkiewicza i zastępcy Romana Rynkowskiego oraz przewodniczącego Rady Miejskiej Zdzisława Przełomca i radnych: Marioli Karpińskiej, Jacka Roszkowskiego, Jarosława Schabieńskiego i Andrzeja Turowskiego.

POMNIK Z GENENERAŁEM

Wyjątkowym elementem tegorocznego Pikniku była uroczystość odsłonięcia odtworzonego pomnika gen. Józefa Dwernickiego, szefa 2. Pułku Ułanów Grochowskich. Stanął on w koszarach kawaleryjskich, gdzie w latach 1921-1939 stacjonowali właśnie biali ułani. Pomnik w roku 1932 odsłonił ówczesny Prezydent Rzeczypospolitej Ignacy Mościcki. Instalacja wraz z bramą wjazdową do koszar była przed wojną wizytówką suwalskiej jednostki wojskowej.

W uroczystości odsłonięcia pomnika uczestniczyli potomkowie generała: (od prawej) Roman i Stanisław Dwerniccy

Prawdopodobnie pomnik został zniszczony po zajęciu Suwałk przez Niemców we wrześniu 1939 r.

Podczas uroczystości żołnierze z 2. Batalionu Czołgów 1 Warszawskiej Brygady Pancernej oddali salwę honorową

Pomysłodawcą wszystkich rekonstrukcji wykonanych w dawnych koszarach był Stanisław Łobacz. Dzięki środkom Suwalskiego Budżetu Obywatelskiego odremontowana została brama wjazdowa do byłych koszar i cokół pomnika oraz ustawione zostały orły. Miłośnicy historii złożyli do kolejnej przyszłorocznej edycji Suwalskiego Budżetu Obywatelskiego projekt pod nazwą „Park Ułański", zakładający odrestaurowanie parku na terenie pokoszarowym i utworzenie stałej wystawy plenerowej.

PRAPREMIERA KANTATY O SUWAŁKACH

24 sierpnia w Suwalskim Ośrodku Kultury po raz pierwszy wykonano Kantatę o Suwałkach. To utwór autorstwa młodego polskiego kompozytora Jakuba Milewskiego, z librettem znanego suwalskiego poety Zbigniewa Gniedziejko przygotowany na 300. rocznicę uzyskania praw miejskich przez Suwałki. Takiego utworu muzycznego o Suwałkach dotąd nie było. To wyjątkowe wydarzenie nie odbyło się w ubiegłym roku z powodu obostrzeń pandemicznych.

Kantata nawiązuje do historii Suwalszczyzny, poczynając od czasów, kiedy tereny te zamieszkiwali Jaćwingowie po czasy nam bliższe. Składa się z siedmiu części: Pieśń Czarnej Hańczy, Pieśń Jaćwieska, Pieśń Kamedulska, Pieśń Jarmarczna, Pieśń Żydowska, Pieśń Królewska, Pieśń Mieszczan.

Na scenie wystąpili: Suwalski Chór Primo, Chór Kameralny Akademii Muzycznej w Bydgoszczy, Chór Kontrapunkt z Ełku, Suwalska Orkiestra Kameralna oraz soliści: Natalia Winnik, Anna Lasota, Jakub Milewski, Rafał Supiński. Całością dyrygował dr Ignacy Ołów

Wszyscy wykonawcy „Kantaty o Suwałkach" zasługują na słowa uznania, zwłaszcza, że wśród nich byli suwalczanie. Narratorem był aktor Włodzimierz Ciborowski, oczywiście też suwalczanin. Na zakończenie koncertu artyści razem z publicznością wzorcowo odśpiewali Hymn Suwałk. W tej wersji zapewne nadaje się do odtwarzania w czasie miejskich uroczystości.

Dzieło zostało zrealizowane przez dr. Ignacego Ołowia w ramach stypendium Miasta Suwałki na rok 2020 w dziedzinie twórczości artystycznej, upowszechniania i ochrony kultury oraz opieki nad zabytkami.

„SĄSIEDZI PRZY STOLE" PO UKRAIŃSKU

12 września (niedziela) w suwalskim Parku Konstytucji 3 Maja odbędzie się kolejna edycja pikniku kulinarnego „Sąsiedzi przy stole". W tym roku dominować będą dania kuchni ukraińskiej. Będą pokazy, koncerty, warsztaty i degustacja potraw ukraińskich. A jest to kuchnia smakowita, nie ograniczająca się tylko do „barszczu po ukraińsku".

O godz. 10 zaplanowano występy zespołów wokalno-tanecznych Suwalskiego Ośrodka Kultury. W samo południe oficjalnie rozpocznie się piknik kulinarny, a po nim podsumowanie konkursu „Gdzie te piękne balkony..." oraz rywalizacja drużyn kucharskich. Mistrz kuchni ukraińskiej przeprowadzi warsztaty kulinarne z udziałem uczniów suwalskich szkół, którzy przygotują bogracz i kulisz.

Młodzież uczestnicząca w zeszłorocznych warsztatach kulinarnych przygotowała potrawy kuchni kamedulskiej w jubileuszowym roku 300-lecia Suwałk

Bogracz – to potrawa charakterystyczna dla zachodniej Ukrainy, a kulisz – to danie kozackie ze wschodniej Ukrainy. Na scenie zaprezentują się suwalskie zespoły muzyczne oraz ukraińskie. Tegoroczny piknik „Sąsiedzi przy stole" organizuje Urząd Miejski w Suwałkach we współpracy z Biblioteką Publiczną im. M. Konopnickiej w Suwałkach oraz Związkiem Ukraińców w Suwałkach.

Kulisz

Bogracz

Piknik „Sąsiedzi przy stole" jest realizowany w ramach projektu „Poznajmy się – Ukraińcy w Suwałkach, Polacy w Tarnopolu". Projekt ten jest dofinansowany z Programu Współpracy Transgranicznej Polska-Białoruś-Ukraina 2014-2020 w ramach Europejskiego Instrumentu Sąsiedztwa.

PL-BY-UA 2014-2020 Funded by the European Union

LAUREACI KONKURSU SZTUKI WOKALNEJ

22 sierpnia w hotelu LOFT 1898 ogłoszono wyniki II Międzynarodowego Konkursu Sztuki Wokalnej im. prof. Haliny Słonickiej dla Uczniów, Studentów i Absolwentów.

Jury konkursu po przesłuchaniu 43 uczestników w dwóch kategoriach: dla muzycznych szkół średnich i studentów w dwóch grupach do licencjatu i do magisterium włącznie oraz absolwentów studiów (do 35 r. życia, włącznie), przyznało nagrody i wyróżnienia uczestnikom konkursu. W I kategorii, klasy wokalne I–II, wiek od 16 do 19 lat, wyróżnienie otrzymała Karolina Chomicz z Państwowej Szkoły Muzycznej I i II st. w Suwałkach. Natomiast w tej samej kategorii druga nagroda ex aequo przypadła Hannie Krzyżewskiej z suwalskiej PSM I i II st. W II kategorii, klasy wokalne III–IV, wiek od 16 do 19 lat drugą nagrodę wywalczyła Aleksandra Kozłowska z PSM I i II st. w Suwałkach. Wszystkie one są podopiecznymi mgr Marleny Borowskiej.

W konkursie wokalnym przyznano dwie równorzędne Nagrody Prezydenta Miasta Suwałk Czesława Renkiewicza w wysokości po 2 000 zł dla najlepszego głosu żeńskiego – Patrycji Kwiecień oraz dla najlepszego głosu męskiego – Japończykowi Fucai Li.

Uczestnicy konkursu z jury

Fot. Jolanta Pszczółkowska-Pawlik

FESTIWAL „WAJDA NA NOWO”

OD 19 DO 21 SIERPNIA ODBYWAŁ SIĘ W SUWAŁKACH PIERWSZY FESTIWAL FILMOWY „WAJDA NA NOWO”. BYŁY POKAZY FILMÓW ANDRZEJA WAJDY W SOK-U I W PLENERZE, SPOTKANIA Z TWÓRCAMI POLSKIEGO KINA I WARSZTATY FILMOWE, PREWERNISAŻ WYSTAWY PLAKATÓW DO FILMÓW ORAZ KONKURS FILMÓW KRÓTKOMETRAŻOWYCH. TO WSZYSTKO W ROKU ANDRZEJA WAJDY W SUWAŁKACH – RODZINNYM MIEŚCIE REŻYSERA. GOŚĆMI FESTIWALU BYLI M.IN.: ZNANA AKTORKA MAJA KOMOROWSKA, SCENARZYSTA ANTONI RODOWICZ, ANDRZEJ PĄGOWSKI, GRAFIK I PLAKACISTA ORAZ DYREKTOR ARTYSTYCZNY FESTIWALU.

W otwarciu imprezy uczestniczyła Maja Komorowska, która zagrała w czterech filmach A. Wajdy. Wystąpiła m.in. w „Pannach z Wilka”, filmie zaprezentowanym pierwszego dnia Festiwalu. Wspominając zmarłego przed pięcioma laty reżysera, opowiedziała o zasadach współpracy z nim „na planie”. Podkreśliła, że reżyser był wymagający, ale pozwalał także na improwizację i dawał odtwórcom ról znaczną swobodę

WYSTAWA PLAKATÓW

Andrzej Pągowski zaprezentował w Suwałkach 60 plakatów namalowanych na nowo do filmów A. Wajdy.

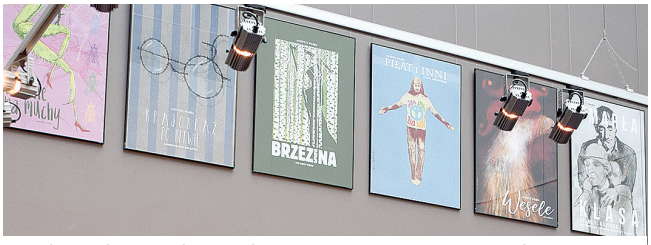

Obejrzało je wielu suwalczan i gości, zainteresowanych twórczością niezwykle popularnego grafika, blisko związanego z reżyserem urodzonym w grodzie nad Czarną Hańczą. Spotkanie z nowymi plakatami do filmów zdobywcy Oscara, było okazją do przybliżenia dzieł bardzo popularnych, ale też tych mniej znanych lub zupełnie zapomnianych. To już kolejne artystyczne dzieło A. Pągowskiego *(na zdjęciu)* w Suwałkach. Przed dwoma laty namalował on bluesowy mural na ścianie budynku przy ul. gen. J. Dwernickiego. A przed kilkoma miesiącami przygotował suwalskie kalendarze na rok 2021 poświęcone twórczości Andrzeja Wajdy.

Warsztaty filmowe „Młode Kino” prowadził Marek Cichucki, aktor i reżyser

KONKURS FILMÓW

W konkursie „Wajda na Nowo” rywalizowały krótkometrażowe produkcje filmowe studentów lub absolwentów polskich szkół filmowych, zrealizowane po 1 stycznia 2020 r. Spośród zgłoszonych 30 produkcji, o prym i nagrody rywalizowało 10 filmów. Jury wytypowało najlepsze dzieła, które zaprezentowano podczas Festiwalu. Jury najwyżej oceniło film „We have one heart” w reżyserii Katarzyny Warzecha *(na zdjęciu)* ze Szkoły Wajdy. Nagrodę w wysokości 10 tys. zł ufundował prezydent Suwałk Czesław Renkiewicz. Za drugie miejsce czek na kwotę 3 tys. zł przekazała firma ASPI. Trafił on do rąk Dominiki Łapka ze Szkoły Wajdy za film „Dad You've Never Had”. Miejsce trzecie jury przyznało Michałowi Ciechomskiemu ze Szkoły Filmowej im. Krzysztofa Kieślowskiego Uniwersytetu Śląskiego w Katowicach za wyreżyserowanie filmu „Uległość”. Nagrodę ufundował Suwalski Ośrodek Kultury.

Na śniadaniu z dokumentem zaprezentowano film „Andrzej Wajda. Róbmy zdjęcia!” w reż. Macieja Cuske

CO DALEJ?

Festiwalowi goście zgodnie stwierdzili, że jego pierwsza edycja była udaną. Rozmówcy potwierdzili, że w Suwałkach jest klimat do takiego przedsięwzięcia, a bardzo liczna grupa twórców, którzy zgłosili filmy do konkursu potwierdza, że kino A. Wajdy jest wciąż bardzo ważne. Oznaczać to może organizację kolejnych edycji Festiwalu oraz przyjazdy do Suwałk wielu znanych oraz popularnych aktorów i producentów.

Głównymi organizatorami Festiwalu Filmowego „Wajda na Nowo” było Miasto Suwałki i SOK, we współpracy z firmą Kreacja Pro Andrzeja Pągowskiego. Sponsorem wydarzenia była firma ASPI.

Festiwal odbywał się pod patronatem Krystyny Zachwatowicz-Wajdy oraz Szkoły Filmowej im. Krzysztofa Kieślowskiego Uniwersytetu Śląskiego, Wajda School i Muzeum Sztuki i Techniki Japońskiej Manggha.

SIERPNIOWA UCZTA MUZYCZNA

Już po raz drugi w Galerii Sztuki Stara Łaźnia przy suwalskich bulwarach rozbrzmiała muzyka i śpiew w czasie tegorocznej edycji Obiadów Czwartkowych organizowanych przez Fundację ART-SOS Alicji Roszkowskiej. Przed publicznością wystąpił artystyczny duet Artes Duo Andrzej Janaszek (fortepian i aranżacje) i Małgorzata Janaszek (wiolonczela i prowadzenie koncertu) oraz gościnnie tenor Nazari Kaczala i stypendystki Fundacji: sopranistka Aleksandra Pełszyńską i mezzosopranistka Roksana Maria Maciejczuk.

W czasie koncertu zaprezentowano różnorodne style muzyczne, a repertuar dobrany został w sposób, pozwalający zaspokoić muzyczne gusta nawet najbardziej wymagających słuchaczy. Były melodie z różnych stron świata. Nie zabrakło czardasza, tanga, poloneza, walca, kazaczoka, i flamenco. Atmosfera wczesnojesiennego popołudnia i ciekawie wykonane szlagiery na fortepian i wiolonczelę spotkały się z bardzo ciepłym odbiorem publiczności. Następny koncert w ramach projektu Obiadów Czwartkowych odbędzie się 30 września, a hasłem przewodnim będzie „Classics & Beatles".

JAĆWIESKI FESTYN

Muzeum Okręgowe w Suwałkach zaprasza na XVII Jaćwieski Festyn Archeologiczny „Szwajcaria 2021". Festyn będzie trwał dwa dni, 3 września (piątek w godz. 10-18) i 4 września (sobota w godz. 11-19).

Podczas imprezy demonstruje się dawne rzemiosła, odtwarza się życie codzienne w pradziejach i okresie wczesnohistorycznym, metody walki etc. Wszystkie prezentacje przygotowują wybitni specjaliści, często znani naukowcy. W większości demonstracji zwiedzający mogą uczestniczyć, próbując swych umiejętności pod okiem fachowej obsługi. Można ulepić własne naczynie gliniane, wypalić je i zahartować lub wziąć udział w turnieju łuczniczym. Na większości stoisk można także kupić atrakcyjne pamiątki. Tradycją festynów jest Turniej Wojów o Skarb Skomanda, z bardzo cennymi nagrodami.

Festyn dofinansowano z budżetu Miasta Suwałki.

ZAPROSZENIA SUWALSKIE

BIBLIOTEKA PUBLICZNA IM. MARII KONOPNICKIEJ,
ul. Emilii Plater 33A zaprasza na:

● Piknik na Klonowej 41 dla dzieci i rodziców, 10 września (piątek) o godz. 16:30. Wstęp wolny. W programie m.in.: rozstrzygniecie konkursu „Wakacyjne bingo książkowe" oraz wręczenie nagród, teatrzyk Kamishibai, czytanie na leżakach, zabawy taneczno-ruchowe z Animatorem Happy Children, Joanna Prorok z książką „Nie moje serce" – dyżur autorski;

● spotkanie z Michałem Rusinkiem, wtorek 14.09 o godz. 17 w sali im. J. Towarnickiej. Wstęp wolny. Liczba uczestników ograniczona. Obowiązują wejściówki do odebrania w bibliotece od 6 września;

Spotkanie zorganizowano w ramach projektu „Nobliści w Suwałkach" dofinansowanego ze środków Ministra Kultury, Dziedzictwa Narodowego i Sportu pochodzących z Funduszu Promocji Kultury.

● wspólnie z Cinema Lumiere w Suwałkach do udziału w akcji „Przeczytaj i obejrzyj" – zanim obejrzysz film, wypożycz i przeczytaj książkę. Zdobądź kupon zniżkowy na bilety do kina. Kupon „Przeczytaj i obejrzyj" upoważnia do zakupu biletu do kina na film 2D i 3D (w cenie 18 zł). Filmy objęte akcją: „Czarny młyn", „Lassie, wróć!" i „Psi Patrol – film".

Informacja o godzinach pracy Biblioteki Głównej i jej filii od 31.08:

Biblioteka Główna, ul. E. Plater 33A: poniedziałek: nieczynna – dzień pracy wewnętrznej; wtorek-piątek: 9-18, sobota: 9-15; niedziela: nieczynna.

Filie i oddziały:

Filia nr 1, ul Szpitalna 60: poniedziałek: nieczynna – dzień pracy wewnętrznej; wtorek-piątek: 8-16, sobota-niedziela: nieczynna.

Filia nr 2, ul. Klonowa 41: poniedziałek: nieczynna – dzień pracy wewnętrznej; wtorek-piątek: 9-17, sobota: 9-15; niedziela: nieczynna.

Filia nr 3, ul. Północna 26: poniedziałek: nieczynna – dzień pracy wewnętrznej; wtorek-piątek: 9-17, sobota: 9-15, niedziela: nieczynna.

Midicentrum Kreatywny Ośrodek Nauki i Technologii, ul. Witosa 4A: poniedziałek-piątek: 9-17; sobota: 9-14; niedziela: nieczynne.

Znów obowiązywać będzie miesięczny okres wypożyczenia książek. Wyjątek stanowią Zbiory Specjalne:
– audiobook można wypożyczyć na 1 miesiąc,
– filmy i nagrania muzyczne na 2 tygodnie,
– materiały do nauki języków obcych na 2 miesiące.

SUWALSKI OŚRODEK KULTURY ZAPRASZA NA:

● kolejny z serii koncertów Gramy do nieba. Koncert w kameralnej atmosferze zagrają Wiesław Jarmoc, Milena Łukasiewicz-Miszkiel oraz Agata Gulbierz. 31.08, godz. 17, Fontanna przy ul. Minkiewicza;

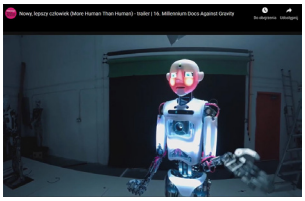

● ambitne kino powraca. DKF13: film „Nowy, lepszy człowiek" przeniesie nas do przyszłości. 1.09, godz. 18, Sala Kameralna, ul. Jana Pawła II 5, bilety: 12 zł z Suwalską Kartą Mieszkańca zniżki do 50%;

● zakończenie tegorocznych koncertów NA DYWANIKU U MARII – U ŹRÓDŁA 2021, wystąpi Red Emprez, 4.09, godz. 20, pl. Marii Konopnickiej, wstęp wolny. Koncert odbywa się w obowiązującym reżimie sanitarnym;

● Pchli Targ, 5.09, godz. 9-13, plac za SOK-iem, ul. Jana Pawła II 5, wstęp wolny – bez opłat za stoisko. Kolejne spotkanie: 19.09;

● Podlaskie Kino Plenerowe – 5.09, godz. 18 i 20.30, na nadhańczańskich bulwarach zaprezentowane zostaną dwa tytuły: „Na noże" i „LA LA LAND", ul. A. Wajdy 3. Wstęp wolny;

● 15. sezon Filharmonii Suwałk zainauguruje Suwalska Orkiestra Kameralna pod dyrekcją Krzysztofa Jakuba Kozakiewicza. W programie znane utowry muzyczne w aranżacji Krzysztofa Krzesickiego. 11.09, godz. 19, Sala im. A. Wajdy, ul. Jana Pawła II 5, bilety: 30 zł.

● przekrojową wystawę malarstwa, rysunku i fotografii Andrzeja Strumiłły w Galerii Sztuki Stara Łaźnia przy ul. Andrzeja Wajdy 3. Wystawa czynna do 30.09;

BLACK PUB KOMIN, ul. E. Plater 1, zaprasza na:

● koncert The Analogs z okazji 25-lecia zespołu, na który czekamy od zeszłego roku. Sobota 4.09, godz. 20-23:30. Wstęp 35 zł (przedsprzedaż), 45 zł w dniu koncertu. Aby kupić bilety w przedsprzedaży w necie piszcie po instrukcje na maila: analogs@op.pl

FUNDACJA WIGRY PRO
w pokamedulskim klasztorze w Wigrach zaprasza na:

● koncert w wykonaniu chóru pod kierownictwem Grzegorza Bogdana – 5.09. Szczegóły na: www.fundacja.wigrypro

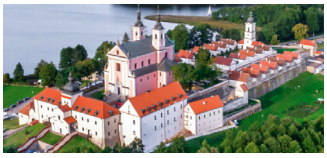

● Wigierskie warsztaty fotograficzno-kulinarne – 6-12.09;

● kino plenerowe – 11.9;

● wernisaż fotograficzno-kulinarny po warsztatach, koncert Trio`Arte – 12.09.

MUZEUM OKRĘGOWE, ul. T. Kościuszki 81 zaprasza na:

● wystawę „Zaginiony świat litwaków w obrazach malarza Gerardasa Bogdanovicziusa 1901-1986". Wystawa pochodzi ze zbiorów Muzeum Aušra w Szawlach;

● wystawę „Dar. Izabela Roman – kolekcja polskiej sztuki współczesnej". Zwiedzanie wystaw od wtorku do piątku w godz. 9-16, w sobotę i niedzielę w godz. 9-17. Obowiązuje reżim sanitarny.

MUZEUM IM.MARII KONOPNICKIEJ, ul. T. Kościuszki 31,
zaprasza do udziału w:

Małej Akademii Historii Suwałk, niedziela, co dwa tygodnie. Wówczas odbywać się będą spotkania poświęcone historii, kulturze i przyrodzie naszego miasta. W ich trakcie pracownicy muzeum opowiedzą o: Krainie wyrzeźbionej przez lodowiec; Przyrodzie wokół nas; O pierwszych mieszkańcach; O 300 latach historii Suwałk; O Różnych w wierze; O gwarze; O zagadkach i tajemnicach; O znanych i nieznanych suwalczanach.

Oprócz opowieści czekać będą ciekawe zajęcia, warsztaty i inne niespodzianki. Aby wziąć udział w zajęciach należy zgłosić się telefonicznie: 87 566 41 33, e-mailowo: konopnicka@muzeum.suwalki.pl lub przesyłając wiadomość na profil Muzeum na Facebooku. Liczba uczestników jest ograniczona.

W KINIE CINEMA LUMIERE

CINEMA LUMIERE
Centrum Handlowe
Plaza Suwałki,
ul. J. Dwernickiego 15, lok. 301. zaprasza na filmy:

– 31 sierpnia „Czarny Młyn", „Zupa Nic", „Mistrz", „Dom Nocny";
– od 1 września „After. Ocal mnie";
– od 3 września: „Psi Patrol – film", „Shang-Chi i Legenda Dziesięciu Pierścieni" 2D+3D, „Candyman";
– od 10 września „Teściowie", „Small World", „Wcielenie";
– od 17 września „Mała Wielka Stopa 2: W Rodzinie Siła", „Wyszyński – zemsta czy przebaczenie", „Najmro. Kocha, kradnie,szanuje";
– od 24 września „Jeźdzcy Sprawiedliwości".

WYDARZENIA SPORTOWE

JOANNA MENDAK NA PARAOLIMPIADZIE

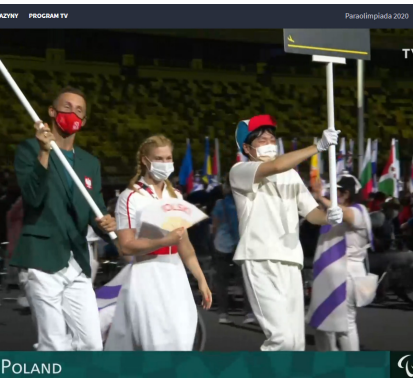

Suwalczanka Joanna Mendak była chorążym reprezentacji Polski w czasie ceremonii otwarcia XVI Letnich Igrzysk Paraolimpijskich w Tokio. Cieszy się ona ogromnym szacunkiem w polskim środowisku paraolimpijskim. W pięciu startach w Paraolimpiadach wywalczyła trzy złote medale oraz jeden srebrny i dwa brązowe. W Tokio J. Mendak zajęła dziewiątą lokatę w wyścigu na 100 m st. motylkowym S13. Do awansu do finału zabrakło jej zaledwie 0,23 sek. Na 50 m st. dowolnym S13 uplasowała się na 18 miejscu.

J. Mendak jest kandydatką do Rady Zawodniczej Międzynarodowego Komitetu Paraolimpijskiego. Wyniki głosowania będą znane na początku września.

BEZKOMPROMISOWE WIGRY

W tym sezonie w II lidze suwalskie Wigry są bezkompromisowe. Z sześciu rozegranych meczów – trzy zakończyły się zwycięstwami, a trzy porażkami suwalskiego zespołu. Na razie Wigry wygrywają w Suwałkach. W czwartej kolejce wygrały 1:0 z Sokołem Ostróda. Gola w 84 min. strzelił João Criciúma.

W meczu z Sokołem Ostróda najważniejsze były zdobyte punkty. W poprzednim sezonie II ligi Wigry straciły mnóstwo punktów właśnie ze słabszymi rywalami

W następnym meczu rozegranym w Rzeszowie suwalska drużyna uległa 1:2 Stali, zdecydowanemu liderowi tabeli II ligi. Gola dla Wigier w 33 min. strzelił Kamil Adamek, a dla rywali w 39 min. Andreja Prokić i Mariusz Sławek w 82 min. W szóstej kolejce w Suwałkach biało-niebiescy wygrali 3:2 z Radunią Stężyce. Gole dla Wigier strzelili: Bartłomiej Babiarz (10 min.), Piotr Pierzchała (41 min. z karnego) i Mateusz Sowiński (75 min.) a dla rywali: Radosław Stępień (6 min.) i Jan Surdykowski (89 min.). Suwalski zespół okazał się skuteczniejszy, chociaż rywale częściej byli przy piłce i groźnie atakowali. A Wigry? To wciąż drużyna w budowie, co było widać na boisku. W zespole pojawiają się wciąż nowi piłkarze. W meczu z Radunią, po zaledwie trzech wspólnych treningach zagrał Mariusz Rybicki, który powrócił do Suwałk po trzech latach. W najbliższych dniach w suwalskiej drużynie ma pojawić się kolejny nowy piłkarz. Wigry z 9 pkt zajmują dziewiątą lokatę w tabeli II ligi. W następnej kolejce 4 września zagrają w Puławach z Wisłą.

DOBRE WYSTĘPY WIGIER II I VERTY

Z powodzeniem rywalizowały w ostatni weekend sierpnia suwalskie drużyny w regionalnych rozgrywkach piłkarskich. Wigry II Suwałki wygrały 3:0 w Białymstoku z Piastem w meczu podlaskiej klasy okręgowej. Suwalska drużyna zajmuje miejsce w czołówce klasy okręgowej. W następnej kolejce zmierzy się 5 września (niedziela) o godz. 11 w Suwałkach z Sokołem Sokółka. Będzie to okazja do zdobycia pierwszych punktów na swoim boisku w tegorocznych rozgrywkach klasy okręgowej, bo dotąd Wigry II zdobywały punkty tylko w meczach wyjazdowych.

KS Verta Suwałki pierwszy mecz w grupie I podlaskiej A klasy rozegrała w Suwałkach z Polonią Raczki. Debiutant w piłkarskich rozgrywkach zdobył pierwszy punkt. Mecz zakończył się remisem 2:2. W najbliższą sobotę (4 września) o godz. 17 Verta ponownie zagra w Suwałkach, a jej rywalem będzie Sudovia Szudziałowo. W pierwszym meczu Pucharu Polski w Suwałkach Verta wygrała 5:0 z Jastrzębiem Knyszyn.

SIATKARZE SUKSS NAJLEPSI W POLSCE

Podopieczni trenerów Bartosza Jasińskiego i Artura Łabacza wracają z Wielkiego Finału Ogólnopolskich Mistrzostw w Minisiatkówce im. Marka Kisiela o Puchar KINDER z dwoma złotymi medalami. W Gliwicach siatkarze Suwalskiego Uczniowskiego Klubu Sportowego Siatkówki zwyciężyli w dwóch kategoriach – „czwórek" oraz „dwójek" chłopców. W kategorii „dwójek" młodzi suwalczanie pokonali w finale KS Metro Warszawa II 2:0 (17:15, 19:17). W finałowym meczu w kategorii „czwórek" wygrali z Akademią Jastrzębskiego Węgla, zwyciężając 2:0 (15:10, 15:9). Warto dodać, że zawodnicy SUKSS, występujący w kategorii „czwórek", zwyciężyli we wszystkich, jedenastu meczach i stracili zaledwie trzy sety.

SUKSS Suwałki w kategorii dwójek wystąpił w składzie: Bartosz Wiszniewski, Dominik Makowski, Piotr Urynowicz, a ich trenerem jest Artur Łabacz. W kategorii czwórek SUKSS zagrał w składzie: Michał Wiśniewski, Michał Przeborowski, Igor Karczewski, Bartosz Ćwikowski, Adrian Rogowski. Ich trenerem jest Bartosz Jasiński.

Fot. SUKSS Suwałki

W Gliwicach zagrali również siatkarze SUKSS Suwałki III, którzy zakończyli zmagania w kategorii „dwójek" na pierwszym etapie.

MEDAL W BOKSIE

Zawodniczka sekcji bokserskiej OSiR Suwałki Zuzanna Krysińska została brązową medalistką Mistrzostw Polski Kadetek w boksie do lat 16, w kategorii wagowej 46 kg, zaliczanych do finału Ogólnopolskiej Olimpiady Młodzieży w sportach halowych w Spale. Trenerem pięściarzy sekcji bokserskiej OSiR Suwałki jest Paweł Pasiak.

Fot. OSiR

SUKCESY SZACHISTÓW

Z powodzeniem młodzi szachiści Klubu Szachowego Hańcza Suwałki rywalizowali na XXI Polonijnych Igrzyskach Młodzieży Szkolnej w Łomży. Zawodnicy KSz Hańcza w tych Igrzyskach w kategorii D10-C10 zajęli: pierwsze miejsce Kacper Boguszewski, trzecie miejsce Zuzanna Kołosza, siódme miejsce Luiza Kołosza i dziewiąte miejsce Damian Boguszewski. W kategorii C13-16 wygrał Jan Butkiewicz z KSz Hańcza Suwałki.

Pani
Elżbiecie Bogdan-Abeyd

Pracownikowi Urzędu Miejskiego w Suwałkach

i całej **Rodzinie**

wyrazy głębokiego współczucia i słowa wsparcia
z powodu śmierci

OJCA

składają
Czesław Renkiewicz, Prezydent Miasta Suwałk
oraz
Pracownicy Urzędu Miejskiego w Suwałkach

222/2021

Z żalem żegnamy

Jerzego Malinowskiego

suwalskiego artystę malarza, rysownika,
projektanta, grafika,
konserwatora zabytków
oraz instruktora i wychowawcę wielu pokoleń młodzieży

Rodzinie i Najbliższym

składamy
wyrazy głębokiego współczucia.

Czesław Renkiewicz, Prezydent Miasta Suwałk
oraz pracownicy Urzędu Miejskiego

225/2021

Z głębokim żalem żegnamy

śp. Jerzego Malinowskiego

Cenionego artystę, wieloletniego pracownika suwalskich instytucji kultury i popularyzatora sztuki, wychowawcę wielu pokoleń młodzieży, wyróżnionego honorową odznaką „Zasłużony dla Kultury Polskiej".
Na zawsze pozostanie w naszej pamięci.

Dyrektor, Twórcy i Pracownicy
Suwalskiego Ośrodka Kultury

224/2018

Ogłoszenie
o wynajmie lokali użytkowych i garażu na okres do 3 lat

Zarząd Budynków Mieszkalnych w Suwałkach TBS sp. z o.o. ogłasza publiczny ustny przetarg na wynajem na okres do trzech lat lokali użytkowych i garażu stanowiących własność Gminy Miasta Suwałki i Skarbu Państwa, położonych w Suwałkach przy ulicy:

Lokale użytkowe:

1. Tadeusza Kościuszki 97 o powierzchni użytkowej 35,13 m^2 – wywoławcza wysokość stawki czynszu 13,00 zł/m^2 netto, wadium 680,00 zł.

Lokal przeznaczony jest na cele handlowe, usługowe, biurowy lub inne nieuciążliwe dla otoczenia, wyposażony w instalację elektryczną i wodno – kanalizacyjną.

2. Tadeusza Kościuszki 112 o powierzchni użytkowej 13,48 m^2 – wywoławcza wysokość stawki czynszu 20,00 zł/m^2 netto, wadium 400,00 zł.

Lokal przeznaczony jest na cele handlowe, usługowe, biurowy lub inne nieuciążliwe dla otoczenia, wyposażony w instalację elektryczną i wodno – kanalizacyjną.

Garaż:

3. Utrata 9 A o powierzchni 18,00 m^2 – wywoławcza wysokość stawki czynszu – 5,00 zł/m^2 netto, wadium 140,00 zł;

Minimalna wysokość postąpienia wynosi 0,50 zł w przypadku lokali użytkowych i 0,10 zł/m^2 w przypadku garażu.

Lokale i garaż są przedmiotem przetargu w aktualnym stanie technicznym.

Przetarg odbędzie się w dniu 03.09.2021 r. (piątek) o godz. 11.00 w siedzibie Zarządu Budynków Mieszkalnych w Suwałkach TBS Sp. z o. o. – ul. Wigierska 32, w sali konferencyjnej (poziom – 1).

Pełna treść ogłoszenia o warunkach przetargu oraz projekt umów najmu dostępne są w siedzibie Wynajmującego, Suwałki ul. Wigierska 32, w Biuletynie Informacji Publicznej, w dzienniku www.monitorurzedowy.pl i na stronie internetowej www.zbm.suwalki.pl

Dodatkowe informacje można uzyskać telefonicznie pod nr 87 563 50 51 i 52.

221/2021

MASZ PROBLEM Z ALKOHOLEM? CHCESZ PRZESTAĆ PIĆ?

ANONIMOWI ALKOHOLICY CZEKAJĄ

WYKAZ MITINGÓW GRUP AA INTERGRUPY

„POJEZIERZE"

infolinia: 801 033 242

SUWAŁKI:

- **„Zgoda"**, ul. Szpitalna 77, poniedziałek, czwartek, godz. 18.15;
- **„Bratek"**, ul. Kościuszki 71A, wtorek, piątek, 18.00;
- **„Dąb"**, ul. Szpitalna 62, środa, piątek, godz. 18.15, niedziele i święta 16.00 – **spotkania odwołane do zakończenia pandemii**;
- **„Krok pierwszy"**, ul. Kościuszki 71A, sobota, godz. 14.00;

AGUSTÓW:

- **„Nie Ma Mocnych"**, ul. Ks. Skorupki 6, wtorek, godz. 18.00;
- **„Maj"**, ul. Ks. Skorupki 6, niedziela, godz. 17.00;

SEJNY:

- **„Tur"**, ul. Wileńska 10, sobota, godz. 18.00;

FILIPÓW:

- **„Przebudzenie"**, ul. Wólczańska 4, środa, godz. 18.00;

PUŃSK:

- **„Nadzieja"**, ul. Szkolna 26, czwartek: lato – godz. 20.00; zima – 19.00;

LIPSK:

- **„Odnowa"**, ul. Kościelna 30, niedziela, godz. 18.00.

166/2021

SUWALSKI BUDŻET OBYWATELSKI 2022

POWOŁANY ZESPÓŁ DS. SUWALSKIEGO BUDŻETU OBYWATELSKIEGO NA 2022 ROK, ZAKOŃCZYŁ PRACE ZWIĄZANE Z WERYFIKACJĄ POD WZGLĘDEM FORMALNO-PRAWNYM ZŁOŻONYCH PROJEKTÓW W RAMACH SUWALSKIEGO BUDŻETU OBYWATELSKIEGO NA PRZYSZŁY ROK. ZESPÓŁ ZDECYDOWAŁ O UMIESZCZENIU NA KARCIE DO GŁOSOWANIA 8 PROJEKTÓW INWESTYCYJNYCH „MAŁYCH" (O WARTOŚCI DO 125 TYS. ZŁ) I7 PROJEKTÓW INWESTYCYJNYCH „DUŻYCH" (O WARTOŚCI DO 900 TYS. ZŁ), 10 PROJEKTÓW „KULTURALNYCH LUB SPOŁECZNYCH" (O WARTOŚCI DO 20 TYS. ZŁ) ORAZ 2 PROJEKTY „ZIELONE" (O WARTOŚCI DO 100 TYS. ZŁ).

Wykaz projektów inwestycyjnych „małych" oraz ich zweryfikowanych kosztów wraz z opisami, które zostaną umieszczone na Karcie do głosowania:

1. Psi Park. Projekt zakłada budowę psiego parku wraz z ogrodzeniem przy ul. Moniuszki w Suwałkach. Zweryfikowany koszt realizacji projektu – 112 326,26 zł.

2. Parking nad Zalewem Arkadia. Projekt zakłada remont istniejącej nawierzchni zlokalizowanych przy budynku Zastawie 38A – Ośrodek Żeglarski. Zweryfikowany koszt realizacji projektu – 125 000 zł.

3. Utwardzenie terenu przed bramami ROD „Malwa" wraz z parkingami. Projekt zakłada utwardzenie dwóch zjazdów do ROD „Malawa" wraz z miejscami parkingowymi i chodnikiem. Zweryfikowany koszt realizacji projektu – 125 000 zł.

4. Zielona Aleja Osiedla Hańcza – zagospodarowanie terenów zielonych. Projekt zakłada budowę placu zabaw na Alei na Osiedlu Hańcza. Obejmuje: uporządkowanie istniejącego terenu, wykonanie placu zabaw oraz zieleni. Zweryfikowany koszt realizacji projektu – 125 000 zł.

5. Utwardzenie nawierzchni żwirowej na ul. Dąbrówka w Suwałkach – IV etap. Projekt zakłada wykonanie nawierzchni bitumicznej na fragmencie ulicy Dąbrówka w Suwałkach. Istniejąca zniszczona nawierzchnia żwirowa zostanie wymieniona i utwardzona, przez co poprawi się komfort życia i bezpieczeństwo mieszkańców. Zweryfikowany koszt realizacji projektu – 125 000 zł.

6. Oaza Północy przy Bike Parku. Projekt zakłada wykonanie 10 miejsc parkingowych, nasadzenia drzew i krzewów, alejki spacerowe, ławki, kosze na śmieci, domki dla owadów, stojaki dla rowerów. Zweryfikowany koszt realizacji projektu – 125 000 zł.

7. Wybieg dla psów na Reja. Projekt zakłada utworzenia ogrodzonego placu zabaw dla psów z 15 urządzeniami, koszami na śmieci.Zweryfikowany koszt realizacji projektu – 125 000 zł.

8. Zakup sprzętu sportowego do treningu motorycznego dla dzieci i młodzieży. Projekt zakłada zakup sprzętu dla młodzieży do ćwiczeń oraz kontenera do przechowywania sprzętu sportowego. Zweryfikowany koszt realizacji projektu – 104 816 zł.

Wykaz projektów inwestycyjnych „dużych" oraz ich zweryfikowanych kosztów wraz z opisami, które zostaną umieszczone na Karcie do głosowania:

1. Budowa parkingu przy ul. Grunwaldzkiej do obsługi targowiska, cmentarza i obiektów OSiR. Projekt przewiduje budowę miejsc parkingowych obsługujących zespół obiektów publicznych zlokalizowanych przy ul. Grunwaldzkiej, tj. targowisko miejskie, cmentarz parafialny oraz kompleks sportowy Ośrodka Sportu i Rekreacji w Suwałkach. Zweryfikowany koszt realizacji projektu – 900 000 zł.

2. Remont drogi wewnętrznej między ulicami Witosa i Putry przylegającej do ulicy Pułaskiego. Projekt zakłada remont drogi wewnętrznej, leżącej równolegle do ulicy Pułaskiego w Suwałkach polegającej na wykonaniu nowej nawierzchni na ulicy, chodniku i parkingach. Zweryfikowany koszt realizacji projektu – 900 000 zł.

3. Tężnia solankowa. Projekt zakłada budowę mini Tężni Solankowej na suwalskich Bulwarach nad Czarną Hańczą. Zweryfikowany koszt realizacji projektu – 300 000 zł.

4. Utrwalenie i odwodnienie nawierzchni dojazdowej do garaży przy ulicy Kowalskiego 10A i 10B oraz Paca 12. Projekt zakłada utwardzenie i odwodnienie nawierzchni dojazdowej do garaży. Zweryfikowany koszt realizacji projektu – 793 000 zł.

5. „Park Ułański" – odrestaurowanie parku na terenie pokoszarowym przy ul. Gen. K. Pułaskiego z elementami wystawy plenerowej o historii dawnego garnizonu. Projekt zakłada odrestaurowanie parku znajdującego się na terenie dawnych koszar wojskowych z montażem elementów stałej wystawy plenerowej o historii dawnego garnizonu i stacjonujących tu przed laty Ułanach. Zweryfikowany koszt realizacji projektu – 890 000 zł.

6. Boisko "Orlik" miejscem edukacji i wychowania pokoleń Suwalczan. Projekt przewiduje budowę boiska piłkarskiego ze sztuczną trawą wraz z zapleczem, ogrodzeniem i oświetleniem. Szacunkowa wartość projektu – 900 000 zł.

7. Suwalski StreetLand – I etap (remont skateparku i budowa strefy do streetballa oraz montaż konstrukcji do kompleksowego treningu zawodnika biegów przeszkodowych jak również do akrobatyki sportowej typu „pole dance"). Projekt przewiduje remont skateparku i budowę strefy do streetballa oraz montaż konstrukcji do kompleksowego treningu zawodnika biegów przeszkodowych jak również do akrobatyki sportowej typu „pole dance". Szacunkowa wartość projektu – 900 000 zł

Wykaz projektów „kulturalnych lub społecznych" oraz ich zweryfikowanych kosztów wraz z opisami, które zostaną umieszczone na Karcie do głosowania:

1. Piknik Rodzinny Ku Zdrowiu Krwiodawcy mieszkańcom Suwałk. Projekt zakłada zorganizowanie pikniku rodzinnego, którego celem będzie edukowanie i promowanie krwiodawstwa wśród mieszkańców Suwałk. Zweryfikowany koszt realizacji projektu – 20 000 zł.

2. Zaopiekujemy się kotami wolno żyjącymi w Suwałkach. Projekt zakłada zakup karmy oraz opiekę weterynaryjną dla wolno bytujących kotów. Zweryfikowany koszt realizacji projektu – 19 999 zł.

3. Poukładaj Sobie Raka! Projekt zakłada zorganizowanie indywidualnej rehabilitacji poprzedzonej badaniem lekarskim, wsparcia psychologicznego, porady doradcy zawodowego, wsparcia informacyjnego oraz uczestnictwa w warsztatach żywieniowych dotyczących sposobu odżywiania w chorobie nowotworowej. Zweryfikowany koszt realizacji projektu – 20 000 zł.

4. Piknik Rodzinny Franciszkańska. Projekt zakłada zorganizowanie spotkania dla dzieci i ich rodzin w formie pikniku, którego głównym celem jest zaangażowanie mieszkańców, rodzin we wspólnie spędzony czas, prowadzenie warsztatów dla dzieci i młodzieży połączone z zabawą oraz obchodami Światowego Dnia Środowiska Naturalnego. Zweryfikowany koszt realizacji projektu – 19 900 zł.

5. Okolicznościowy mural z okazji 75-lecia Klubu Wigier Suwałki. Projekt zakłada wykonanie muralu w przestrzeni publicznej na elewacji ściany szczytowej budynku wielorodzinnego na ul. Kowalskiego w Suwałkach. Zweryfikowany koszt realizacji projektu – 20 000 zł.

6. Poznajemy świat ptaków w mieście i wspieramy ptasie lokalizacje. Projekt zakłada spotkania z ornitologiem, przyrodnikiem i budowa budek lęgowych oraz karmników. Zweryfikowany koszt realizacji projektu – 20 000 zł.

7. PIKNIK RODZINNY z okazji odpustu w Parafii pw. Bożego Ciała w Suwałkach. Projekt zakłada zorganizowanie pikniku rodzinnego z okazji odpustu. Zweryfikowany koszt realizacji projektu – 19 800 zł.

8. Suwalska akcja kastracja. Projekt zakłada finansowanie zabiegów sterylizacji i kastracji psów i kotów właścicielskich, a także zwierząt z terenu miasta Suwałk, które są pod opieką organizacji pozarządowych działających na terenie miasta. Zweryfikowany koszt realizacji projektu – 20 000 zł.

9. Człowiek i rzeka. Projekt przewiduje zorganizowanie dwóch wydarzeń związanych z rzeką Czarna Hańcza: Obchodów Dnia Ziemi oraz Nocy Świętojańskiej na Bulwarach. Szacunkowa wartość projektu – 20 000 zł.

10. Piknik Olimpijski – III edycja. Projekt przewiduje zorganizowanie pikniku, który ma na celu promocję zdrowego trybu życia oraz zasad zdrowego żywienia i integrację mieszkańców. Szacunkowa wartość projektu – 20 000 zł.

Wykaz projektów „zielonych" oraz ich zweryfikowanych kosztów wraz z opisami, które zostaną umieszczone na Karcie do głosowania:

1. Chopina Park – Zielona Skarpa. Projekt zakłada nasadzenie drzew, krzewów, wysiew trawy i innej roślinności.Zweryfikowany koszt realizacji projektu – 100 000 zł.

2. Zieleń przy ul. Kowalskiego 23b. Projekt zakłada wykonanie zieleńców zlokalizowanych w okolicy bloku przy ul. Wierusza-Kowalskiego 23b. Zweryfikowany koszt realizacji projektu – 25 100 zł.

Wykaz projektów odrzuconych w wyniku weryfikacji projektów przez Zespół ds. Suwalskiego Budżetu Obywatelskiego na 2022 rok, które nie znajdą się na Karcie do głosowania wraz z uzasadnieniem:

1. Pogodny plac zabaw (między ulicą Pogodną a rzeką Czarną Hańczą). Projekt przewiduje zakup i montaż placu zabaw i siłowni pomiędzy ulicą Pogodną a rzeką Czarną Hańczą. Szacunkowa wartość projektu – 120 000 zł. Uzasadnienie odrzucenia: Projekt odrzucono ze względów formalno-prawnych. We wniosku brak jest wypełnionych pól oznaczonych jako obowiązkowe zgodnie z § 2 ust. 2 załącznika nr 1 do uchwały XXXI/425/2021 Rady Miejskiej w Suwałkach z dnia 28.04.2021r. tj. zgody zarządzającego terenem, obiektem na którym ma być zlokalizowany projekt oraz brak jest wskazanej działki na której ma być realizowany projekt (brak mapy zasadniczej z naniesioną lokalizacją projektu).

2. Monitoring ulicy Antoniego Patli i Wincentego Witosa. Projekt zakłada zakup i montaż 3 kamer monitoringu na ul. Patli i Witosa. Szacunkowa wartość projektu – 200 000 zł. Uzasadnienie odrzucenia: Projekt odrzucono ze względów formalno-prawnych. We wniosku nie została podpisania przez Wnioskodawcę zgoda na przetwarzanie danych osobowych, projekt zgłoszony na nieaktualnym formularzu (formularz SBO na 2021r.) Niezgodność z § 4 ust. 4 załącznika nr 1 do uchwały XXXI/425/2021 Rady Miejskiej w Suwałkach z dnia 28.04.2021 r. „Propozycje projektów muszą zostać zgłoszone na formularzu zgłoszeniowym stanowiącym załącznik nr 2 do uchwały". Zweryfikowany koszt realizacji projektu wynosi 225 000 tys. zł.

3. Chopina Park – budowa infrastruktury. Projekt obejmuje: budowę schodów do osiedla Chopina Park od ul. Chopina. Szacunkowa wartość projektu – 120 000 zł. Uzasadnienie odrzucenia: Projekt odrzucono ze względów formalno-prawnych. Zgodnie z § 2 ust. 5 Załącznika Nr 1 do uchwały Nr XXXI/425/2021 Rady Miejskiej w Suwałkach z dnia 28 kwietnia 2021 r. projekt ma być ogólnodostępny (schody stanowią dojście do osiedla zamkniętego). Schody z terenu ograniczonego dostępu (teren wygrodzony i dostępny tylko mieszkańcom i ich gościom). Z uwagi na konfigurację terenu trudno zachować warunki wynikające z § 1 ust. 3 pkt 3 – korzystanie przez osoby na wózkach inwalidzkich RMTiGM w sprawie warunków technicznych jakim powinny odpowiadać drogi publiczne.

4. Suwalski Fan Club Bluesa 2022. Projekt przewiduje zorganizowanie koncertów, zajęcia edukacyjne. Szacunkowa wartość projektu – 20 000 zł. Uzasadnienie odrzucenia: Projekt odrzucono ze względów formalno-prawnych. Wniosek złożony na nieaktualnym formularzu (formularz SBO na 2019r.) niezgodnie z § 4 ust. 4 załącznika nr 1 do uchwały XXXI/425/2021 Rady Miejskiej w Suwałkach z dnia 28.04.2021 r. „Propozycje projektów muszą zostać zgłoszone na formularzu zgłoszeniowym stanowiącym załącznik nr 2 do uchwały".

5. Parking Arkadia. Projekt obejmuje: budowę parkingu na ul. Zastawie w Suwałkach. Szacunkowa wartość projektu – 125 000 zł. Uzasadnienie odrzucenia: Projekt odrzucono ze względów na przekroczenie pasa drogowego, wymaga to ingerencji w istniejącą zieleń. Niezgodność z Miejscowym Planem Zagospodarowania Przestrzennego konieczna jest przebudowa chodnika i ingerencja w tereny zielone publiczne. Teren zielony nad Zalewem Arkadia przeznaczony jest dla ruchu pieszego i rowerowego.

6. Hulajnogi elektryczne. Projekt obejmuje: budowę stacji do ładowania z elektrycznymi hulajnogami. Szacunkowa wartość projektu – 886 240 zł. Uzasadnienie odrzucenia: Projekt odrzucono ze względów na wysokie koszty obsługi. Zgodnie z § 4 ust. 11 pkt 3 Załącznika Nr 1 do uchwały Nr XXXI/425/2021 Rady Miejskiej w Suwałkach z dnia 28 kwietnia 2021 r. stanowi, iż z realizacji w ramach Suwalskiego Budżetu Obywatelskiego wyłączone są projekty, które: generują koszty eksploatacji niewspółmiernie wysokie w stosunku do wartości danego projektu – w projekcie roczne koszty obsługi to blisko ¼ wartości całego projektu.

7. Park Szwoleżerów przy Orłach. Projekt przewiduje stworzenie Parku Szwoleżerów przy Orłach. Szacunkowa wartość projektu – 100 000 zł. Uzasadnienie odrzucenia: Projekt odrzucono ze względów formalno-prawnych. Niezgodny z § 2 ust. 2 załącznika nr 1 do uchwały XXXI/425/2021 Rady Miejskiej w Suwałkach z dnia 28.04.2021 r. – brak zgody zarządzającego terenem, obiektem, na/w którym ma być zlokalizowany projekt lub wyposażenie, które ma zostać wykorzystane przy realizacji projektu.

8. Zieleń na ulicy Kowalskiego. Projekt przewiduje nasadzenie drzew, krzewów, kwiatów i dekoracyjnych pnączy na trawnikach wzdłuż ul. Kowalskiego i terenach przyległych. Szacunkowa wartość projektu – 100 000 zł. Uzasadnienie odrzucenia: Projekt odrzucono ze względów formalno-prawnych. Zgodnie z § 2 ust. 4 Załącznika Nr 1 do uchwały Nr XXXI/425/2021 Rady Miejskiej w Suwałkach z dnia 28 kwietnia 2021 r. dopuszcza się możliwość zgłaszania projektów zlokalizowanych na nieruchomościach niebędących własnością Gminy Miasta Suwałki lub na nieruchomościach stanowiących własność Gminy Miasta Suwałki obciążonych na rzecz osób trzecich, pod warunkiem, że pomysłodawca uzyskał pisemne oświadczenie podmiotu posiadającego rzeczowy tytuł prawny do nieruchomości na nieodpłatne przekazanie na rzecz Gminy Miasta Suwałki terenu potrzebnego do realizacji zadania i wykorzystanie nieruchomości do celów realizacji projektu oraz braku jakichkolwiek roszczeń wobec Gminy Miasta Suwałki i osób trzecich z tytułu realizacji projektu. Przekazanie terenu musi nastąpić niezwłocznie po zakwalifikowaniu zadania do realizacji, nie później niż do końca kwietnia 2022r. Brak oświadczenia na przekazanie nieodpłatnie terenu pod inwestycję dla Gminy Miasta Suwałki, brak możliwości realizacji w ciągu jednego roku.

9. „Hala do treningu motorycznego dzieci i młodzieży". Projekt przewiduje budowę hali do treningów motorycznych o wymiarach 15mx20m i wysokości obiektu 3,5 m do spodu dźwigara na Stadionie Miejskim przy ul. Zarzecze 26 wraz z instalacją oświetleniową, odgromową oraz instalacją fotowoltaiczną. Szacunkowa wartość projektu – 900 000 zł. Uzasadnienie odrzucenia: Projekt odrzucono ze względów formalno-prawnych. Niezgodny z § 2 ust. 2 załącznika nr 1 do uchwały XXXI/425/2021 Rady Miejskiej w Suwałkach z dnia 28.04.2021 r. – brak zgody zarządzającego terenem, obiektem, na/w którym ma być zlokalizowany projekt lub wyposażenie, które ma zostać wykorzystane przy realizacji projektu. Projekt przeznaczony jest dla zawodników trenujących piłkę nożną w klubie Wigry Suwałki oraz Akademii Piłkarskiej Wigry Suwałki jest więc niezgodny z § 2 ust. 5 Załącznika Nr 1 do uchwały Nr XXXI/425/2021 Rady Miejskiej w Suwałkach z dnia 28 kwietnia 2021 r. ponieważ projekt ma być ogólnodostępny.

10. EKO-PARK kieszonkowy z wieżą lęgową dla ptaków, domkami dla owadów i mini psim parkiem. Projekt przewiduje budowę parku wraz z wieżą lęgową dla ptaków, domkami dla owadów i mini psim parkiem. Szacunkowa wartość projektu – 720 000 zł. Uzasadnienie odrzucenia: Projekt odrzucono ze względów formalno-prawnych. Na tym terenie zgodnie z Miejscowy Plan Zagospodarowania Przestrzennego (informacja udzielona wnioskodawcy w dniu 22.06.2021 r.) w granicach terenu należy zlokalizować docelowo: 1) zieleńce; 2) chodniki; 3) obiekty i urządzenia małej architektury oraz urządzenia służące utrzymaniu porządku; 4) uzbrojenie techniczne; 5) dopuszcza się lokalizację ścieżki rowerowej. Zgodnie z tym realizacja wież lęgowych jest niezgodna z Miejscowym Planem Zagospodarowania Przestrzennego zgodnie z § 4 ust. 10 pkt 2) Załącznika Nr 1 do uchwały Nr XXXI/425/2021 Rady Miejskiej w Suwałkach z dnia 28 kwietnia 2021r. Ponadto Zespół ds. Suwalskiego Budżetu Obywatelskiego na 2022r. stwierdził, że lokalizacja psiego parku przy Domu Pomocy Społecznej „Kalina" oraz Domu Pogrzebowym jest niewłaściwa społecznie.

11. Koncert w „Szósteczce. Projekt przewiduje zorganizowanie koncertu z okazji Święta Szkoły. Szacunkowa wartość projektu – 20 000 zł. Uzasadnienie odrzucenia: Projekt odrzucono ze względów formalno-prawnych. Zgodnie z § 2 ust. 3 załącznika nr 1 do uchwały XXXI/425/2021 Rady Miejskiej w Suwałkach z dnia 28.04.2021r. w ramach Suwalskiego Budżetu Obywatelskiego na 2022 r. nie dopuszcza się realizacji projektów na terenie stanowiącym własność Gminy Miasta Suwałki, będącym w trwałym zarządzie szkół i placówek w rozumieniu Ustawy o systemie oświaty (Dz.U. z 2020 r. poz. 1327 z późn. zm.) i Ustawy Prawo oświatowe (Dz. U. 2020 r. poz. 910 z późn. zm.) oraz żłobków w rozumieniu Ustawy o opiece nad dziećmi w wieku do lat 3 (Dz. U. z 2021 r. poz.75).

„NA POHYBEL KORONAWIRUSOWI"

W poprzednim wydaniu „DTS" opublikowaliśmy nagrodzone prace w dorocznym konkursie „Suwalskie limeryki latem" organizowanym przez suwalską Bibliotekę Publiczną im. M. Konopnickiej. Jego XV edycja odbyła się pod hasłem: „Na pohybel koronawirusowi". W tym wydaniu prezentujemy limeryki wyróżnione.

Zwolniono rabusia – wieś Podlaski,
„To prawy człek" zdaniem mecenaski.
Fakt, był w sklepach nieczynnych,
lecz dbał wówczas o innych
bo choć mógł, to nie ściągał tam maski.

RAFAŁ HUBAJ

***

Koronawirus szalał nad Neckiem,
Strach trząsł dorosłym, starcem, lecz dzieckiem
Nie, bo ono się zdalnie
Uczyło, mogąc legalnie
Zostawiać w domu teczkę!

Pandemia, goszcząc nad Wigrami,
Spotkała raz się z turystami,
Chciała ich zarazić,
Nuż za nimi łazić -
Lecz znikli między eremami!

URSZULA KRAJEWSKA-SZELIGOWSKA

***

Pewien jegomość z miejscowości Ejszeryszki
Zwykle alkoholem zalewał swoje kiszki
Lecz w epoce covid-sarsa
Dezynfekcja to nie farsa
Teraz na ręce wylewa chłop kieliszki

BOŻENA MAKAREWICZ-JAFISZOW

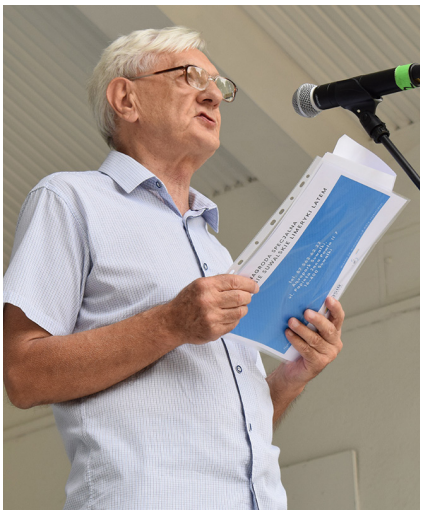

W czasie podsumowania konkursu swój wyróżniony limeryk odczytał suwalczanin Wilhelm Stefanowski

***

Walery Wirus z miasta Suwałki,
włożył koronę i zgłupiał całkiem.
W końcu mu żonka
(niezła szczepionka)
tę fanaberię wybiła wałkiem.

Maciej z Puńska wczoraj ponoć
przez maseczkę założoną,
wrócił z miasta
zamiast z własną,
przez pomyłkę z cudzą żoną.

EWA JOWIK

***

Limeryk o Augustowie
Babcia Halina miała wczasy w Augustowie,
a że nago chodziła z maseczką na głowie,
wirusy z całej okolicy
dostały potów i nerwicy,
za to czuli się świetnie tamtejsi dziadkowie.

Limeryk o Jeziorze Kolno
Heniek wpław przepływał przez jezioro Kolno
przy czym – szczerze mówiąc – robił to dość wolno,
bowiem puszczał bąki,
aby straszyć bąki,*
a przecież, jak wiemy, robić tak nie wolno.

*Bąk zwyczajny, bąk (Botaurus stellaris) – gatunek dużego ptaka wodnego.

MARCIN URBAN

***

Pewien łajza i zbir nad Rospudą
Zaplanował wirusa zmóc wódą.
Gdy popijał nad rzeczką,
Strażnik był niedaleczko
I znienacka zaszczepił go w udo.

Pełen lęków poeta spod Suwałk
Drżał, że wirus nad głową mu fruwa.
Nie rozpoznał Erato
Z workiem natchnień na lato.
Tak to covid dziś ludzi zaszczuwa.

BARBARA LIPIŃSKA-POSTAWA

Konkurs zorganizowano w ramach projektu „Nobliści w Suwałkach" dofinansowanego ze środków Ministra Kultury, Dziedzictwa Narodowego i Sportu pochodzących z Funduszu Promocji Kultury"

PRZYGARNIJ PRZYJACIELA ZE SCHRONISKA „SIANOŻĘĆ"

W „DwuTygodniku Suwalskim" publikujemy zdjęcia i krótkie opisy psów czekających na dom, które teraz przebywają w suwalskim schronisku przy ul. Sianożęć 3 A. Zwierzęta w schronisku są otoczone opieką weterynaryjną, zaszczepione, odrobaczone i zaczipowane.

Schronisko jest czynne od poniedziałku do piątku w godzinach 11-16, w sobotę od 11 do 14.

www.e-schronisko.pl, tel. 606 493 823

Siedmioletnia suczka Kira, à la jamnik szorstkowłosy, szuka rodziny, która ją przygarnie.

Roxy, wiek pięć lat, właśnie ćwiczy krok defiladowy. To wesoły pies, lubiący zabawę i wykonywanie różnych zadań.

Trzylatek Romeo, przypominający owczarka niemieckiego, to partner dla osoby lub rodziny aktywnej, lubiącej spędzać czas w plenerze.

Mac, wiek siedem lat, wniesie dużo radości i spokoju do twojego zabieganego życia.

DwuTygodnik Suwalski
Wydawca: **Biblioteka Publiczna im. Marii Konopnickiej w Suwałkach,** ul. Emilii Plater 33A, e-mail: **kontakt@dwutygodniksuwalski.pl**, **www.dwutygodniksuwalski.pl** znajdziesz nas również na Facebooku: **Dwutygodnik Suwalski, tel. 87 566-28-25**.
Redaktor naczelny Jarosław Filipowicz.
Druk: Drukarnia „HELIOS" S.C., ul. Lipowa 41A, 16-400 Suwałki. Nakład: 5 000 egzemplarzy. Wydawca zastrzega sobie prawo do skracania tekstów oraz zmiany tytułów.
Tekstów niezamówionych nie zwraca się. Za treść reklam i ogłoszeń wydawca nie ponosi odpowiedzialności.

Wychowuj MIŁOŚCIĄ, nie PRZEMOCĄ

Fundacja EGO

POGODNE SUWAŁKI

Fundacja EGO
z siedzibą w Suwałkach
przy ul. T. Noniewicza 91,

oferuje pomoc: psychologiczną, pedagogiczną, psychiatryczną, terapię par i rodzin, psychoterapię oraz warsztaty umiejętności rodzicielskich.

Wychowuj MIŁOŚCIĄ, nie PRZEMOCĄ

**Bądź dumny z każdego wysiłku swego dziecka.
Miej szacunek do tego, kim jest**

Twoje dziecko kocha Cię bezwarunkowo.
Do dobrego rozwoju potrzebuje obojga rodziców

**Jesteś nauczycielem
swego dziecka –
Uczysz ról społecznych
i rodzinnych**

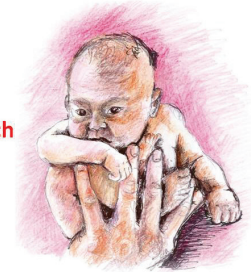

155/2021

Kampania społeczna realizowana w ramach zadania pn. **„Wychowuj miłością, nie przemocą"**
współfinansowanego ze środków Miasta Suwałki
opracowanie – Beata Andruczyk rysunek – Grażyna Gref-Koncewicz

Szkoła Podstawowa
im. Marii Konopnickiej w Suwałkach
ostatnie wolne miejsca
na rok szkolny 2021/2022

do klas: 1. pierwszej | 4. czwartej | 5. piątej | 6. szóstej | 7. siódmej

SPMK w Suwałkach

liczba miejsc ograniczona

- wysoki poziom nauczania
- małe liczebnie klasy
- zwiększona ilość godzin wybranych zajęć edukacyjnych
- możliwość nauczania dwujęzycznego
- ciekawe zajęcia pozalekcyjne
- wychowanie respektujące chrześcijański system wartości

www.facebook.com/spmk.suwalki
www.spmk1.pl

ul. Kościuszki 47B, 16-400 Suwałki
tel. 87 565 09 38

216/2021

DESZCZOWY TURNIEJ

Młodzi piłkarze krakowskiej Wisły wygrali IX Turniej Piłkarski im. Grzegorza Wołągiewicza, w którym zagrali 9-letni piłkarze z całej Polski. Na dwóch boiskach stworzonych na płycie głównej suwalskiego Stadionu Miejskiego rywalizowało dwanaście drużyn. W ciągu dwóch dni turnieju zespoły rozegrały po dziesięć 20 minutowych meczów. Było mnóstwo emocji i padło dużo bramek. Były także sportowe ambicje, sukcesy i małe porażki, a wszystko w deszczu, który padał niemal co chwilę. Rozgrywki nie zostały jednak przerwane i pozwoliły na sprawne wyłonienie zwycięskich drużyn i indywidualności piłkarskich.

Akademia Piłkarska Wigry pokonała Jagiellonię Białystok

Najlepszym strzelcem turnieju został Filip Krukowski z MUKS Stal Niewiadów, który zdobył 16 bramek. Puchary, nagrody i medale młodym piłkarzom wręczyli m.in. prezydent Suwałk Czesław Renkiewicz, przewodniczący Rady Miejskiej Zdzisław Przełomiec, dyrektor OSiR Suwałki Waldemar Borysewicz i prezes AP Wigry Kamil Makarewicz.

Ekipa AP Wigry Suwałki (B) zajęła piąte miejsce

SPORTOWE ZAKOŃCZENIE

Na sportowo wakacje zakończył suwalski Ośrodek Sportu i Rekreacji. W hali OSiR zainteresowane osoby mogły zagrać w speedball'a, sprawdzić swoje umiejętności strzeleckie, czy też pochwalić się stalowym chwytem podczas zwisu na drążku oraz wziąć udział w konkursie rzutów karnych z Misiem UśMichem. Swoje stanowiska zaprezentowały także Movement Arena, Socatots, WOPR Suwałki oraz sekcje: bokserska i modelarstwa lotniczego, działające przy Ośrodku Sportu i Rekreacji w Suwałkach. Sztafetę Suwalskiego Expressu wygrał zespół Mazury Running Team w składzie: Albert i Rafał Wronowscy wraz z Małgorzatą Wójcik. A bieg główny na 3,5 km wygrał Rafał Wronowski przed Tadeuszem Walendykiewiczem.

Więcej na: www.dwutygodniksuwalski.pl

Chcesz szybko sprzedać swoją nieruchomość?

Zadzwoń już dziś do naszego agenta: **tel. 537 580 706.** Zapraszamy do współpracy!

NAJLEPSI AGENCI, NAJSZYBSZE TRANSAKCJE

WGN® NIERUCHOMOŚCI
Centrum Obsługi Nieruchomości

Międzynarodowy Koncern Obrotu Nieruchomościami
ul. 1 Maja 1, 16-400 Suwałki
e-mail: suwalki@wgn.pl www.wgn.pl

223/2021

WIGIERSKIE PTAKI

W Muzeum Wigier odbyła się promocja książki „Ptaki jeziora Wigry" wydawnictwa Paśny Buriat. Jej autorami są dr hab. Dorota Zawadzka z Uniwersytetu Łódzkiego oraz jej syn Grzegorz Zawadzki, autor fotografii.

Jezioro Wigry należy do najatrakcyjniejszych turystycznie miejsc, nie tylko na Suwalszczyźnie, ale i w kraju, tłumnie odwiedzanych w wakacje. A jezioro jest również przestrzenią życia dla wielu gatunków ptaków. Dotychczas zaobserwowano tu ponad 175 gatunków, w tym 90 bezpośrednio związanych z jeziorem, pozostałe zaś z wyspami i otoczeniem Wigier. Co wiadomo o wigierskich ptakach? Jakie gatunki – rzadkie i pospolite – przebywają na jeziorze? Przystępują tu do lęgów, czy tylko zatrzymują się podczas przelotów? Jakie są ich zwyczaje? O tym wszystkim można dowiedzieć się właśnie z tej książki. Po zeskanowaniu za pomocą smartfona zamieszczonych w książce na początku każdego rozdziału QR kodów, można usłyszeć głos danego ptaka.

KOCHANE NIERASOWE

Fundacja Zwierzęta Niczyje już po raz czwarty zorganizowała Wystawę Psów Nierasowych w Parku Konstytucji 3 Maja. Na imprezie mimo padającego deszczu pojawiło się kilkudziesięciu opiekunów wraz ze swoimi pupilami. Organizatorzy przygotowali wiele atrakcji, były konkursy wiedzy z żywienia i opieki nad zwierzętami, koncert zespołu Keys, galeria zdjęć psów czekających na adopcję, a także konkurs psich piękności. Imprezę prowadziła Anna Walijewska-Maksymowicz, która wraz z tatą Kazimierzem od lat działa na rzecz zwierząt.

Zadanie „IV Wystawa Psów Nierasowych" jest dofinansowane z budżetu Urzędu Miejskiego w Suwałkach.

Kredyt **Hipoteczny**

Oszczędność czasu analiza ofert 11 banków

Jasna i przejrzysta oferta 0 zł ukrytych kosztów

Oferta dopasowana do potrzeb i oczekiwań Klienta

Nasze usługi są bezpłatne 0% prowizji

Pomoc w skompletowaniu dokumentów

Oszacowanie zdolności kredytowej

Zapraszam:
Mariusz Złotnik Ekspert Finansowy
ul. Utrata 4c, Suwałki

500 31 51 61
biuro@mojepokoje.pl

167/2021