NARODOWE ŚWIĘTO - PLAN OBCHODÓW – STR. 2 - 3

MUZEUM POETKI PO REMONCIE – STR. 6

KARTA DO GŁOSOWANIA SBO 2019 – STR. 7-8

DWUTYGODNIK SUWALSKI

ISSN 2300-4207 6.11.2018 r. nr 23/147 rok XXIX Nakład 5.000 egzemplarzy

NEKROPOLIE ZADUMY

Jak zwykle 1 listopada najwięcej zniczy suwalczanie zapalili przy pomniku tych, którzy w latach 1918 - 19 walczyli o niepodległość Suwałk i Suwalszczyzny

Więcej na str. 10

www.dwutygodniksuwalski.pl kontakt@dwutygodniksuwalski.pl

Narodowe Święto Niepodległości 1918–2018

PREZYDENT MIASTA SUWAŁK
ZAPRASZA DO UDZIAŁU W UROCZYSTOŚCIACH

Program:

11.11.2018

OBCHODY OFICJALNE

9.00 **msza święta w intencji Ojczyzny koncelebrowana przez J.E. Ks. Biskupa Jerzego Mazura, Biskupa Ełckiego**
konkatedra pw. św. Aleksandra

10.20 **uroczystość pod pomnikiem Marszałka Józefa Piłsudskiego**
wystąpienia okolicznościowe i złożenie kwiatów

12.00 **Niepodległa do hymnu**- uroczyste wykonanie hymnu państwowego
plac Marszałka Józefa Piłsudskiego

16.00 i 18.00 **Dumni z Niepodległej**koncerty w wykonaniu ZPiT Suwalszczyzna oraz Suwalskiej Orkiestry Kameralnej, pod dyrekcją K. J. Kozakiewicza
Sala im. A. Wajdy, SOK, ul. Jana Pawła II 5 (bilety 10 zł)

DEDAL Projekt dofinansowany ze środków Ministra Kultury i Dziedzictwa Narodowego oraz budżetu Miasta Suwałki

BIEGI NIEPODLEGŁOŚCI

12.10 Bieg patriotów (5 km), Bieg małych patriotów (0,9 km)
start: plac Marszałka Józefa Piłsudskiego, meta: Hala OSiR

URODZINY NIEPODLEGŁEJ FESTYN NIEPODLEGŁOŚCIOWY

12.00 turniej szachowy „W drodze do Niepodległej"

13.00 podsumowanie konkursów placówek oświatowych „Suwałki dla Niepodległej"

13.30 koncert z okazji 100-lecia Niepodległości – Zespół Tańca Małe Suwałki, Suwalskie Studio Piosenki Beciaki oraz wspólne śpiewanie pieśni patriotycznych (karaoke)

15.00 Sto lat naszej Niepodległej – występ Stowarzyszenia Seniorzy z Pasją HORYZONT
Hala OSiR

WYDARZENIA TOWARZYSZĄCE

9.11.2018

18.00 **wernisaż wystawy JULIUSZ KOSSAK 1824-1899 | WOJCIECH KOSSAK 1856-1942**
prezentowanej w ramach obchodów 100-lecia Niepodległości
Patronat Narodowy Prezydenta RP Andrzeja Dudy oraz Europejskiego Roku Dziedzictwa Kulturowego 2018
Muzeum Okręgowe w Suwałkach, ul. Kościuszki 81

11.11.2018

12.45-16.00 animacje i zabawy dla dzieci, konkursy z nagrodami, tort urodzinowy
Hala OSiR

19.00 **koncert organowy** w wykonaniu suwalczanki Magdaleny Lewoc
utwory J.S. Bacha, F. Mendelssohna-Bartholdy'ego, J.K. Kuchaŕa, S. Karg-Elerta
konkatedra pw. św. Aleksandra

niepodległa | POLSKA, KTÓREJ SŁUŻYMY, DOSTAWAŁA NIEPODLEGŁOŚĆ.

Organizator: Miejskie Obchody Stulecia Odzyskania Niepodległości przez Polskę

Partnerzy: Związki i organizacje kombatanckie w Suwałkach; Moderator Miasta Suwałk; Parafia św. Aleksandra w Suwałkach; Suwalski Ośrodek Kultury; OSIR Suwałki; Muzeum w Suwałkach; Biblioteka Publiczna im. H. Kołłątaja; Związek Harcerstwa Polskiego; Klub Seniorów Miasta Suwałki; Polski Czerwony Krzyż

ZDANIEM PREZYDENTA

Drodzy Suwalczanie, chciałbym Was serdecznie zaprosić do udziału w obchodach setnej rocznicy Narodowego Święta Niepodległości.

Rok 2018 w całym kraju poświęcony jest obchodom 100-lecia odzyskania przez Polskę niepodległości. Po stu dwudziestu trzech latach niewoli nasza Ojczyzna rozpoczęła budowanie niezależnego bytu państwowego, zespalając ziemię z trzech zaborów: rosyjskiego, pruskiego i austriackiego, w trudach wojennych i powstańczych, ustalając nowe granice państwa.

Miasto Suwałki, wzorem innych miast i gmin, od początku roku realizuje cykl wydarzeń w ramach obchodów tej jednej z najważniejszych w dziejach naszego narodu rocznicy pod wspólnym hasłem „Suwałki dla Niepodległej". Naszą intencją było zaangażowanie jak największej liczby mieszkańców, a także podkreślenie radosnego charakteru jubileuszu.

Muszę przyznać, że Suwalczanie z ogromnym zapałem włączyli się w ogólnopolskie działania dla Niepodległej, których zwieńczeniem będą miejskie uroczystości w dniu 11 listopada 2018 roku.

© Krzysztof Mierzejewski

Uroczystości rozpoczną się o godz. 9.00 mszą św. w intencji Ojczyzny, koncelebrowaną przez J.E. Ks. Biskupa Jerzego Mazura, Biskupa Ełckiego, w konkatedrze św. Aleksandra.

Tradycyjnie pod pomnikiem Marszałka Józefa Piłsudskiego o godzinie 10.20 będą miały miejsce okolicznościowe przemówienia i złożenie kwiatów. W samo południe, włączymy się w ogólnopolską akcję „Niepodległa do hymnu", czyli odśpiewanie hymnu państwowego.

Po oficjalnej części, będzie wspólne świętowanie urodzin Niepodległej. Rozpocznie je Bieg Niepodległości zorganizowany przez Ośrodek Sportu i Rekreacji.

Dalsza część programu odbędzie się w hali OSiR. Nawiązując do pasji Marszałka Piłsudskiego, wielkiego stratega, planowany jest wspólnie z Klubem Szachowym „Hańcza" Turniej Szachowy „W drodze do Niepodległości".

Ponadto w programie: okolicznościowy koncert w wykonaniu Zespołu Tańca „Małe Suwałki" oraz wokalistów Suwalskiego Studia Piosenki „Beciaki", a także występ „Sto lat naszej Niepodległej", który zaprezentuje Stowarzyszenie Seniorzy z Pasją HORYZONT.

Będą także atrakcje dla dzieci, gry i zabawy, animacje przygotowane przez Bibliotekę Publiczną, jak również karaoke, czyli wspólne śpiewanie pieśni patriotycznych.

Po południu odbędą się dwa koncerty: Dumni z Niepodległej w wykonaniu Zespołu Pieśni i Tańca „Suwalszczyzna" oraz Suwalskiej Orkiestry Kameralnej, pod dyrekcją Krzysztofa J. Kozakiewicza w Suwalskim Ośrodku Kultury, godz. 16.00 i 18.00 oraz koncert organowy Magdaleny Lewoc (suwalczanki), która zagra utwory J.S. Bacha, F. Mendelssohna-Bartholdy'ego, J.K. Kuchaře, S. Karg-Elerta w konkatedrze pw. św. Aleksandra, godz. 19.00.

Bardzo serdecznie Państwa zachęcam do licznego udziału we wszystkich zaplanowanych przez nas wydarzeniach. To bardzo istotne byśmy tak wielki jubileusz obchodzili razem.

Czesław Renkiewicz

>> CO PIĄTY SUWALCZANIN Z KARTĄ

W końcu października dokładnie 15.684 osób korzystało już w Suwałkach ze zniżek jakie oferuje Suwalska Karta Mieszkańca. Swoje karty ma już 11.700 osób. O możliwości odbioru poinformowano do tej pory ok. 14.000 osób. Od 2 listopada wnioski o wydanie SKM można składać już tylko w Urzędzie Miejskim w Suwałkach przy ul. Noniewicza 71.

– Jak widać program cieszy się bardzo dużym zainteresowaniem tym bardziej, że przystąpiło do niego też 26 przedsiębiorców z usług, których z minimum 10% zniżką mogą korzystać mieszkańcy – informuje Czesław Renkiewicz, prezydent Suwałk

Suwalska Karta Mieszkańca to kompleksowy program działań zmierzających do poprawy warunków życia mieszkańców Suwałk. To przede wszystkim darmowa komunikacja miejska dla dzieci i młodzieży oraz darmowe przedszkola i zniżka na żłobek miejski, ale też tańsze bilety do Suwalskiego Ośrodka Kultury, Aquaparku i innych miejskich obiektów sportowych. Suwalska Karta Mieszkańca jest wydawana w czterech wariantach – zwykła, rodziny wielodzietnej, osoby niepełnosprawnej i seniora.

Podstawowym warunkiem otrzymania Suwalskiej Karty Mieszkańca jest rozliczanie się z podatku dochodowego od osób fizycznych w Urzędzie Skarbowym w Suwałkach i deklaracja w zeznaniu, że miejscem zamieszkania jest miasto Suwałki.

DYŻURY KONSULTACYJNE

członków Suwalskiej Rady Seniorów w siedzibie Suwalskiego Centrum Inicjatyw Senioralnych

przy ul. Ciesielskiej 15 w godz. 10.00-13.00:

13 listopada – **Maria Lauryn**
20 listopada – **Włodzimierz Marczewski**
27 listopada – **Krystyna Polkowska**

Z lokalu SCIS można korzystać w dowolnym terminie po uzgodnieniu telefonicznym: **601 917 445.**

>> TRWA GŁOSOWANIE

Trwa głosowanie w sprawie Suwalskiego Budżetu Obywatelskiego 2019. Swój głos na wybrane projekty mieszkańcy Suwałk mogą oddać do 9 listopada. Karty do głosowania na stronach 7-8. Urny do głosowania znajdują się w holu Urzędu Miejskiego przy ul. Mickiewicza 1 ora w holu Aqauparku przy ul. Jana Pawła II 7.

WYDARZYŁO SIĘ

● 23 października przed północą w Dubowie koło Suwałki, zwłoki mężczyzny i leżący obok rower zauważył na poboczu przejeżdżający drogą kierowca. Wstępne wyniki sekcji zwłok wykluczyły, że został potrącony przez samochód. Biegły nie stwierdził na ciele zmarłego obrażeń, a oględziny roweru nie potwierdziły, aby miał on być uderzony przez samochód. 51-letni mężczyzna zmarł z przyczyn naturalnych.

● Kolejne oddziały suwalskiego szpitala będą zmodernizowane. Przebudowane zostaną oddziały ginekologii, patologii ciąży i położnictwa w suwalskim Szpitalu Wojewódzkim. W podlaskim Urzędzie Marszałkowskim podpisano umowę na dofinansowanie tej przebudowy. Projekt o wartości 8,1 mln zł uzyskał wsparcie ze środków Unii Europejskiej w kwocie 6,9 mln zł.

Foto Wrota Podlasia

● Suwalscy policjanci zatrzymali poszukiwanego aż ośmioma listami gończymi 25-latka. Mężczyzna od dwóch lat ukrywał się przed organami ścigania. Poszukiwany chcąc uniknąć zatrzymania schował się w jednym z mieszkań pod łóżko. Teraz najbliższe 4,5 roku spędzi w celi, gdzie czeka go odsiadka m.in. za kradzieże i pobicia, których dopuścił się w przeszłości.

● Więźniowie z suwalskiego aresztu śledczego będą produkować listwy przypodłogowe. Wkrótce ruszy tam budowa hali produkcyjnej, gdzie zatrudnienie znajdą osadzeni za cięższe przestępstwa. Podpisano umowę, która rozpoczyna wartą ponad 10 mln zł inwestycję.

● Na gorącym uczynku usiłowania kradzieży suwalscy policjanci zatrzymali 60-letniego mężczyznę. Suwalczanin wpadł w ręce mundurowych w momencie, kiedy chował się za jedną z maszyn w zakładzie, do którego chwilę wcześniej dostał się przez wybitą szybę w oknie. Jak ustalili funkcjonariusze ten sam mężczyzna wcześniej trzykrotnie włamał się do tego samego zakładu i ukradł z niego przewody elektryczne powodując łączne straty na ponad 5 tys. zł.

● Suwalski sąd bezterminowo odroczył rozpatrzenie apelacji w sprawie wydarzeń sprzed blisko trzech lat na otwarciu wystawy w suwalskim Archiwum Państwowym z udziałem ówczesnej kandydatki w wyborach uzupełniają-

>> KADENCJA 2014 - 2018

Radni wybrani w wyborach samorządowych, które odbyły się 21 października 2018 r. swoją kadencję rozpoczną po zakończeniu kadencji radnych wybranych w wyborach 2014 r. czyli dopiero po 16 listopada 2018 r. Zatem nadal trwa kadencja radnych z kadencji 2014-2018. Trochę to skomplikowane, ale tak wynika z przepisów prawa przyjętych przez polski parlament.

Na LIII sesji radni zajmą się m.in. Miejskim Programem Profilaktyki i Rozwiązywania Problemów Alkoholowych i Przeciwdziałania Narkomanii w Suwałkach na 2019 rok oraz programem współpracy z organizacjami pozarządowymi na następny rok. Określą stawki podatku od nieruchomości oraz podatku od środków transportowych na 2019 rok. Zajmą się też zmianami w tegorocznym budżecie miejskim. Ponadto zapoznają się z informacją o stanie realizacji zadań oświatowych w Suwałkach za rok szkolny 2017/2018 oraz sprawozdaniem z realizacji „Programu Rozwoju Przedsiębiorczości w Suwałkach na lata 2014-2020".

KADENCJA 2018 - 2023

>> ZMIANY W RADZIE

Komisarz wyborczy wygasił mandaty radnych miejskich uzyskane przez prezydenta Suwałk Czesława Renkiewicza oraz Ewę Beatę Sidorek *(na zdjęciu)*. Postanowienia komisarza wyborczego w Suwałkach ukazały się 2 listopada w Dzienniku Urzędowym Województwa Podlaskiego.

Zgodnie z Kodeksem wyborczym nie można łączyć funkcji Prezydenta Miasta Suwałki i radnego Rady Miejskiej w Suwałkach. Czesław Renkiewicz w pierwszej turze wyborów samorządowych 21 października 2018 r. został ponownie wybrany Prezydentem Miasta Suwałk. Równolegle ze swojego Komitetu Wyborczego Wyborców „Łączą nas Suwałki- Czesław Renkiewicz" uzyskał mandat radnego. W takiej sytuacji mandat radnego jest wygaszany z mocy prawa. W podobnej sytuacji komisarz wyborczy wygasił z mocy prawa mandaty miejskich radnych uzyskane przez prezydenta Białegostoku Tadeusza Truskolaskiego oraz burmistrzów Michałowa, Sokółki i Hajnówki.

Swoim postanowieniem komisarz wyborczy wygasił też mandat radnej Miasta Suwałki Ewy Beaty Sidorek. W kadencji 2014-2018 jest ona Zastępcą Prezydenta Miasta Suwałk. Jak wynika z postanowienia, E. Sidorek sama pisemnie zrzekła się mandatu; prawdopodobnie oznacza to, że pozostanie nadal zastępcą prezydenta miasta, jak miało to miejsce w kończącej się kadencji.

Po wygaszeniu tych mandatów, miejsca w radzie zajmą osoby z kolejnymi wynikami na tej samej liście wyborczej. Jeżeli przyjmą mandat radnego będą to: Stanisław Kulikowski i Wojciech Pająk.

>> BĘDZIE RADNYM

Po wyborze na radnego Rady Miejskiej w Suwałkach Marek Zborowski- Weychman złożył rezygnację ze stanowiska dyrektora suwalskiej Szkoły Podstawowej nr 6. Zgodnie z prawem nie można łączyć mandatu radnego z pracą na stanowisku dyrektora szkoły. Po tej decyzji na pierwszej sesji Rady M. Zborowski-Weychman będzie mógł złożyć ślubowanie i objąć mandat radnego. W wyborach samorządowych startował on z listy KWW „Łączą nas Suwałki- Czesław Renkiewicz".

Obowiązki dyrektora SP nr 6 im. Aleksandry Kujałowicz przejmie zastępca dyrektora Lidia Baranowska. Zgodnie z prawem dyrektor SP nr 6 zostanie wyłoniony w konkursie.

FORUM BIZNESOWE POGRANICZA

Już po raz trzeci odbyło się w Suwałkach Forum Biznesowe Pogranicza. Tym razem poświęcone branży metalowo – maszynowej połączonej z szeroko pojętym designem w przestrzeni przemysłowej i publicznej. Jak co roku, bardzo licznie reprezentowane było środowisko przedsiębiorców.

– Forum to miejsce wymiany doświadczeń i wymiany spostrzeżeń. Suwałki to miasto, które swój rozwój upatruje we wzroście gospodarczym, który suwalski samorząd wspiera od lat – powiedział na rozpoczęcie konferencji Czesław Renkiewicz, prezydent Suwałk.

W trakcie Forum odbyły się targi wystawiennicze, spotkania kooperacyjne B2B, które zorganizowane zostały przez Europejską Sieć Współpracy, a także Wschodnie Dni Designu – przestrzeń dla projektantów, grafików oraz architektów, którzy rozmawiali o „dobrym projektowaniu" i przybliżali jego wpływ na sprzedaż produktu. To było również miejsce na szkolenia skierowane do projektantów i studentów z zakresu grafiki 3D, street art'u, projektowania i programowania językiem Photona.

Metal Industry Design skupiło w jednym miejscu wszystkie branże związane z biznesem metalowym, maszynowym. Zgodnie z danymi GUS branże metalowa i maszynowa należą do liderów wzrostu gospodarki regionu. A z danych Wojewódzkiego Urzędu Pracy w Białymstoku wynika, że firmy tych branż należą do najważniejszych pracodawców województwa podlaskiego.

Współorganizatorami Forum było Miasto Suwałki, Urząd Marszałkowski Województwa Podlaskiego, Politechnika Białostocka, Klaster Obróbki Metali, Izba Przemysłowo-Gospodarcza w Suwałkach, Izba Przemysłowo-Handlowa w Białymstoku, Resursa Podlaska oraz Forum Przedsiębiorczości Polskiej „Korona".

KOMUNALNE MAJĄ WZIĘCIE

Z dużym zainteresowaniem ze strony suwalczan spotkała się propozycja wykupu mieszkań komunalnych. Od połowy września do końca października zarejestrowano 217 wniosków.

Zgodnie z uchwałą Rady Miejskiej z 25. lipca tego roku określone zostały szczegółowe zasady dotyczące tego, które lokale mieszkalne zostały wyłączone ze sprzedaży:

- położone w budynkach stanowiących 100% własności gminy oraz gminnych osób prawnych celem uniknięcia tworzenia kolejnych wspólnot mieszkaniowych,

- położone w budynkach wspólnot mieszkaniowych wpisanych do rejestru zabytków, za wyjątkiem lokalu położonego przy ul. Kościuszki 39,

- wynajęte na czas oznaczony tj. lokale socjalne oraz związane ze stosunkiem pracy,

- zadłużone z tytułu czynszu najmu i opłat niezależnych,

- wynajmowane przez okres krótszy niż 10 lat przez najemców za wyjątkiem osób, które wstąpiły w stosunek najmu na podstawie art. 691 Kodeksu cywilnego i zamieszkują w tym lokalu minimum 10 lat.

Po weryfikacji powyższych punktów do sprzedaży kwalifikuje się ok. 1200 z 2191 suwalskich mieszkań komunalnych. W latach 2019-2020 założono sprzedaż 200 mieszkań.

Środki finansowe ze sprzedaży lokali będą przeznaczone na utrzymanie mieszkań komunalnych, a w szczególności na ich remonty, modernizację i inwestycje, a wysokość bonifikaty przy sprzedaży mieszkań określać będzie w odrębnych uchwałach suwalska Rada Miejska.

WYDARZYŁO SIĘ

cych do Senatu Anny Marii Anders. W maju sąd uznał trzy osoby winnymi zakłócania porządku, ale odstąpił od ich ukarania. Z takim wyrokiem nie zgodził się oskarżeni, którzy złożyli apelację. Na początku rozprawy apelacyjnej jeden z oskarżonych złożył wniosek o wyłączenie sędziego referenta od udziału w sprawie.

● Fabryka Mebli FORTE realizuje w Suwałkach program wolontariatu pracowniczego „Formy – Fabryka Inicjatyw". W ramach tego programu każdy pracownik firmy może zgłosić swój pomysł na projekt i starać się o wsparcie finansowe i pozafinansowe na jego realizację. Projekty powinny być związane z promocją edukacji, zdrowia, sportu i rekreacji, a także wyrównywaniem szans lub ochroną środowiska czy promocją oraz rozwojem kultury. W trzech dotychczasowych edycjach zrealizowano łącznie 47 projektów w Ostrowi Mazowieckiej, Hajnówce, Suwałkach, Białymstoku oraz w okolicznych miejscowościach. Fabryki Mebli „FORTE" wsparły zrealizowane projekty kwotą 292 tys. zł.

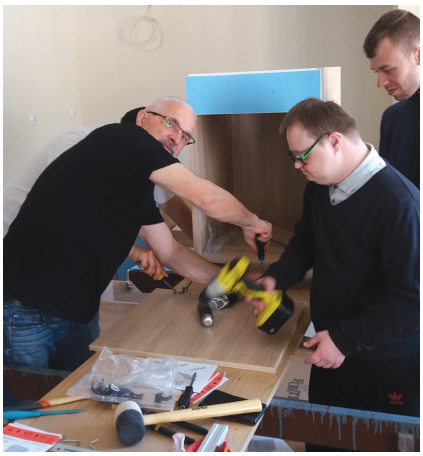

Fot. Forte

● Policjanci zatrzymali podejrzanego o kradzież i kradzież z włamaniem do aut w Wiżajnach. 33-latek usłyszał już zarzuty i decyzją sądu najbliższe 2 miesiące spędzi w areszcie. Policjanci odzyskali też część skradzionego mienia.

● Suwalscy mundurowi, po sygnale i odpowiedzialnej postawie suwalczanina zatrzymali kierującego, który miał 2 promile alkoholu w organizmie i jechał bez uprawnień. Dyżurny Komendy Miejskiej Policji został telefonicznie poinformowany, o obywatelskim ujęciu nietrzeźwego kierującego. Do zatrzymania doszło w miejscowości Okuniowiec. 39- latek usłyszał zarzuty.

● 20-letni suwalczanin Patryk O. został zastrzelony w angielskim mieście Bedford. Do tragedii doszło w ostatni weekend października. Brytyjska policja zatrzymała trzech mężczyzn podejrzanych o zabójstwo 20-letniego suwalczanina, który przebywał w Anglii od 3 lat.

MUZEUM POETKI PO REMONCIE

Kończy się generalny remont głównego budynku Muzeum Marii Konopnickiej. Rozmawiamy z Jerzym Brzozowskim dyrektorem Muzeum Okręgowego w Suwałkach.

W jakim stanie technicznym był budynek Muzeum Marii Konopnickiej?

W Muzeum Marii Konopnickiej przed ponad 20 laty przeprowadzono remont kapitalny. Były to inne czasy, inne materiały, inne technologie. Budynek był wyeksploatowany. Ówczesne służby konserwatorskie zaleciły, żeby położyć dachówkę. Do takiego ciężaru niedostosowana była więźba dachowa. Poza tym jakość zakupionej w przetargu ceramicznej dachówki okazała się kiepska. Były to lata przełomu gospodarczego. Po paru latach część pokrycia dachowego zlasowała się. Mimo permanentnych napraw za pieniądze uzyskiwane od samorządu miejskiego, dochodziło do osłabiania więźby dachowej i przecieków. Wspólnie z samorządem miejskim poszukiwaliśmy pieniędzy na remont kapitalny i unowocześnienie obiektu.

Co się zmieniło?

Obiekt otrzymał zupełnie nowy wygląd, nową funkcjonalność, nowe życie. Został dostosowany do zwiedzania przez osoby niepełnosprawne. Portiernię przeniesiono w nowe bardziej funkcjonalne miejsce, Uzyskane zostały nowe przestrzenie wystawiennicze, magazynowe, będzie oczywiście wystawa stała, oraz wystawy czasowe, pojawi się większa nowoczesna przestrzeń edukacyjna utrzymana w stylistyce XIX-wiecznej sali lekcyjnej z czasów M. Konopnickiej.

Czy w ekspozycji zostaną wykorzystanie najnowsze narzedzia prezentacji muzealnych?

Przybędą nowoczesne elementy jak kioski multimedialne zawierające historię samego budynku i informacje o M. Koniopnickiej. W ramach projektu stworzona zostanie strona internetowa, dzięki której będzie można odbyć wirtualny spacer po mieście śladami naszej poetki, będą opracowane aplikacje na telefony komórkowe, które umożliwią spacer po XIX-wiecznych Suwałkach, przygotowane będą Audio Guide – audio przewodniki po muzeum w czterech wersjach językowych: polskiej, angielskiej, litewskiej i rosyjskiej, oraz zostaną stworzone przewodniki w języku Braille'a. Na piętrze zostanie utworzona biblioteka literacka. Zakupione zostanie pełne wyposażenie magazynowe, sprzęt multimedialny, meble. Zwiedzanie będzie komfortowe dzięki wentylacji mechanicznej i klimatyzacji.

Kiedy zakończy się remont?

Oficjalnie prace remontowe zakończyły się 8 października. Tak więc do końca roku będzie można „zasiedlić" pomieszczenia administracyjne. W tym miejscu chciałbym podziękować tym moim współpracownikom, bez których wytężonej pracy i zaangażowania wszystkiego tego nie byłoby.

Koordynatorem wszystkich działań od tworzenia koncepcji funkcjonalo-użytkowej, poprzez projekt wykonawczy, aż po ostatnie akordy związane z remontem oraz kierownikiem projektu był wicedyrektor Adam Żulpa, wszystkie sprawy finansowe związane z remontem i projektem koordynowała główna księgowa muzeum Marzena Dziermejko-Buczyńska, komisji przetargowej (odbyły się 4 przetargi) przewodniczył Wiesław Kapla. Przegotowanie wszystkich prac związanych w postaniem nowej wystawy stałej i nowych programów edukacyjnych w muzeum prowadzi jego kierownik Magdalena Wołowska-Rusińska przy współpracy historyka dr Krzysztofa Skłodowskiego.

Kiedy będzie można zwiedzać nową wystawę poświeconą suwalskiej poetce?

Od połowy ubiegłego roku zabiegamy o pieniądze na przygotowanie wystawy. Był złożony projekt do Ministerstwa Kultury i Dziedzictwa Narodowego, niestety bez sukcesu. W czerwcu tego roku złożyliśmy kolejny duży projekt do programu Litwa-Polska. Kosztorys realizacji nowej wystawy to 1,4mln złotych czyli prawie połowa kosztów remontu muzeum. Rozstrzygnięcie konkursu zaplanowano na koniec listopada tego roku.

Jaki charakter będzie miała ta wystawa?

W międzyczasie przygotowaliśmy wstępny projekt wystawy we współpracy z Michałem Urbanem z Krakowa i jego zespołem (autorami projektów wystaw archeologicznej i historycznej w Muzeum Okręgowym). Artysta za przyznane nam środki z Urzędu Miasta w ramach dotacji celowej, przygotowuje projekt realizacyjny tej wystawy. Będzie to duża nowoczesna wystawa z wykorzystaniem nowoczesnej techniki, hologramów, multimediów, filmów, ale też elementów scenograficznych w stylu obowiązującej obecnie w muzealnictwie tzw. wystawy narracyjnej.

Czy do czasu otwarcia właściwej stałej wystawy, turyści, jak i mieszkańcy miasta maja możliwość poznania biografii poetki urodzonej w Suwałkach?

Liczyliśmy się z tym, że przerwa w możliwościach ekspozycyjnych potrwa przynajmniej dwa, trzy lata. To na czas remontu została zorganizowana wystawa oczywiście w innej skali, bo to jest inna przestrzeń, w oficynie przy Muzeum Marii Konopnickiej. Tam można oglądać skondensowaną wystawę biograficzną, odbywają się tam zajęcia edukacyjne związane z życiem i twórczością M. Konopnickiej.

Od 15.05.2017 r. Muzeum Okręgowe w Suwałkach realizuje projekt inwestycyjny p. n. „Przebudowa i rozbudowa budynku Muzeum im. Marii Konopnickiej w Suwałkach wraz z instalacjami oraz zagospodarowaniem terenu". Projekt jest finansowany ze środków Europejskiego Funduszu Rozwoju Regionalnego w ramach Regionalnego Programu Operacyjnego Województwa Podlaskiego na lata 2014-2020. Wartość projektu to 3mln 656 tys. zł. plus roboty dodatkowe 87 tys. zł. Dofinansowanie z Unii Europejskiej 42%, a 58% środków pochodzi z budżetu Miasta Suwałki. W ramach projektu wykonano generalny remont budynku od fundamentów aż po dach, częściową przebudowę wnętrz. Wymieniono podstawowe instalacje wewnętrzne: wodno-kanalizacyjne, centralnego ogrzewania oraz elektroenergetyczne. Wyposażono budynek w instalacje sygnalizacji pożaru (SAP), sygnalizacji włamania i napadu (SSWiN), telewizji dozorowej (CCTV) oraz zagospodarowano teren (wykonano drogi dojazdowe, parkingi, chodniki, zieleń).

KARTA DO GŁOSOWANIA W KONSULTACJACH W SPRAWIE SUWALSKIEGO BUDŻETU OBYWATELSKIEGO NA 2019 ROK

Do głosowania uprawniony jest każdy mieszkaniec Gminy Miasto Suwałki.

Aby prawidłowo oddać głos należy:

- wybrać maksymalnie jeden „mały" projekt, maksymalnie jeden „duży" projekt i maksymalnie jeden projekt z grupy „kulturalne lub społeczne" poprzez postawienie znaku „X" w odpowiednim polu w kolumnie „Wybór",
- wpisać czytelnie swoje imię i nazwisko oraz numer PESEL,
- podpisać zawarte na karcie oświadczenie,
- w przypadku głosowania osoby małoletniej wymagana jest zgoda opiekuna prawnego.

Zasady głosowania:

- można tylko raz wziąć udział w głosowaniu,
- głosowanie odbywa się poprzez wybranie z listy zweryfikowanych projektów jednego, dwóch lub trzech projektów. **Przy wyborze projektów należy pamiętać** o zasadzie, że można wybrać **maksymalnie jeden z grupy „małych" projektów** o wartości nieprzekraczającej 100 tys. zł, **maksymalnie jeden z grupy projektów „dużych"** o wartości powyżej 100 tys. zł do 800 tys. zł oraz **maksymalnie jeden z grupy projektów „kulturalne lub społeczne"** o wartości do 20 tys. zł, poprzez postawienie znaku „X" w odpowiednim polu w kolumnie „Wybór".

Głos uznaje się za nieważny, jeśli zachodzi, co najmniej jedna z poniższych okoliczności:

- na karcie nie wybrano żadnego projektu lub wybrano więcej niż jeden projekt w każdej z trzech grup,
- mieszkaniec odda więcej niż jedną kartę w głosowaniu,
- imię i nazwisko lub numer PESEL wpisane na karcie są nieczytelne,
- numer PESEL jest niepoprawny,
- oświadczenie zawarte na karcie nie zostało podpisane,
- brakuje wymaganej zgody opiekuna prawnego,
- dokonano modyfikacji karty.

Dane głosującego:

Imię i Nazwisko: .....

PESEL											

ODDAJĘ SWÓJ GŁOS na:

LP.	NAZWA „MAŁEGO" PROJEKTU	SZACUNKOWY ZWERYFIKOWANY KOSZT	WYBÓR
1.	Olimpijskie parkingi – bezpiecznie, zielono, komfortowo (Wojska Polskiego)	99 510 zł	
2.	Utwardzenie nawierzchni parkingu przy zbiegu ulic Reja i Lityńskiego (pomiędzy garażami i blokiem Lityńskiego 16)	95 000 zł	
3.	Utwardzenie nawierzchni żwirowej ul. Dąbrówka w Suwałkach (ul. Dąbrówka)	100 000 zł	
4.	Poprawa bezpieczeństwa mieszkańców Osiedla poprzez wykonanie nowego oświetlenia terenu przy ul. Marii Skłodowskiej – Curie i Emilii Plater w Suwałkach (ul. Marii Skłodowskiej – Curie i Emilii Plater)	100 000 zł	
5.	Rozbudowa – Aleja na Osiedla Hańcza (pas terenu za ul. Gołdapską, Giżycką, Olecką przed ulicami Nowosądecką i Łódzką)	99 200 zł	
6.	Odtworzenie orłów posadowionych na słupach zabytkowej bramy wjazdowej do dawnych koszar przy ul. Gen. K. Pułaskiego w Suwałkach (ul. Gen. K. Pułaskiego)	100 000 zł	
7.	Ogrodzony wybieg dla psów (teren zielony u zbiegu ulic Minkiewicza, Putry i Andersa naprzeciwko Gimnazjum nr 6)	81 100 zł	
8.	Budowa bezpiecznej nawierzchni pod siłownię plenerową (ul. Witosa 4A)	100 000 zł	
9.	Poprawa bezpieczeństwa dojścia dzieci i młodzieży do szkoły nr 10 poprzez montaż oświetlenia (pomiędzy blokami mieszkalnymi na ul. Antoniewicza i Reja)	100 000 zł	

LP.	NAZWA „DUŻEGO" PROJEKTU	SZACUNKOWY ZWERYFIKOWANY KOSZT	WYBÓR
1.	Budowa miejsc postojowych przy wtórniku ulicy Reja od bloku Kowalskiego 23 do bloku Lityńskiego 16 wraz z przebudową chodników oraz wykonaniem dodatkowej infrastruktury w otoczeniu istniejących garaży (utwardzenie odwodnienie, oświetlenie i zazielenienie) (wtórniku ulicy Reja od bloku Kowalskiego 23 do bloku Lityńskiego 16)	790 000 zł	
2.	Plac postojowy (Osiedle II między blokami 4A, 15, 16, 17, 21, ARES)	425 600 zł	
3.	Ciąg pieszo-rowerowy w ul. Powstańców Wielkopolskich w Suwałkach (od ulicy Zastawie do ulicy Kawaleryjskiej)	310 000 zł	
4.	Budowa parkingów oraz zatoki autobusowej MPK w centralnej części wszystkich ogródków działkowych na Osiedlu Północ w Suwałkach ulica Wyszyńskiego)	790 000 zł	
5.	Utwardzenie i odwodnienie nawierzchni dojazdowej do 146 garaży przy ulicy Noniewicza (ulica Noniewicza za Centrum Handlowym „PLAZA")	784 000 zł	
6.	Poprawienie nawierzchni na drodze i chodnikach w obrębie ul. Witosa i przyległych ciągach komunikacyjnych (ulica Witosa, Obozowa)	798 000 zł	
7.	Modernizacja boisk Stadionu Miejskiego w Suwałkach (boiska boczne stadionu Miejskiego przy ul. Zarzecze 26)	785 000 zł	

LP.	NAZWA „KULTURALNEGO lub SPOŁECZNEGO" PROJEKTU	SZACUNKOWY ZWERYFIKOWANY KOSZT	WYBÓR
1.	„ŚPIEWAJMY ŁĄCZĄC POKOLENIA"	20 000 zł	
2.	Suwalski Fan Club Bluesa 2019	20 000 zł	
3.	SPORT TO ZDROWIE Piknik sportowy z PWSZ w Suwałkach	20 000 zł	
4.	PRZESTRZEŃ DLA RODZINY	14 600 zł	
5.	II Spotkanie - Manhattan zaprasza	20 000 zł	
6.	„Szkoła cukrzycy"	20 000 zł	
7.	Biało Niebieskie Miasto	16 000 zł	
8.	Piknik olimpijski	20 000 zł	

* Przedstawione koszty są szacunkowe i poglądowe, koszt realizacji może ulec zmianie w zależności od ostatecznego zakresu inwestycji.

Oświadczam, że jestem mieszkańcem/mieszkanką Gminy Miasta Suwałki, a wszystkie informacje podane w Karcie do głosowania są prawdziwe i zgodne z aktualnym stanem faktycznym.

Wyrażam zgodę na przetwarzanie moich danych osobowych dla potrzeb niezbędnych do realizacji procedury Suwalskiego Budżetu Obywatelskiego na 2019r. Niniejsze oświadczenie jest zgodą w rozumieniu art. 4 pkt 11 ogólnego rozporządzenia o ochronie danych osobowych (RODO).

Obowiązek informacyjny:
1. Administratorem podanych przez Panią/Pana danych jest Urząd Miejski w Suwałkach z siedzibą przy ul. A. Mickiewicza 1, 16-400 Suwałki, tel. 87 5628000.
2. W sprawie danych osobowych możesz kontaktować się z nami pod adresem: iod@um.suwalki.pl.
3. Pani/Pana dane (podane przez Panią/Pana) będą przetwarzane wyłącznie dla potrzeb niezbędnych do realizacji Suwalskiego Budżetu Obywatelskiego na 2019 r.
4. Podstawą przetwarzania Pani/Pana danych jest zgoda na przetwarzanie danych osobowych.
5. Pani/Pana dane nie będą przekazywane.
6. Pani/Pana dane będą przetwarzane 1 miesiąc.
7. Przysługuje Pani/Panu prawo wniesienia skargi do organu nadzorczego, co do przetwarzania Pańskich danych osobowych.
8. Podanie Pani/Pana danych osobowych jest nieobowiązkowe, jednak bez ich podania nie jest możliwe uczestnictwo w konsultacjach społecznych w sprawie Suwalskiego Budżetu Obywatelskiego na 2019r.
9. Pani/Pana dane nie będą przetwarzane w innym celu niż podanym wyżej.

Jestem świadomy (-ma) możliwości weryfikacji zamieszczonych przeze mnie danych na podstawie dostępnych miastu rejestrów, ewidencji lub innych danych. Jestem również świadomy (-ma) odpowiedzialności wynikającej z podawania nieprawdziwych informacji i składania nieprawdziwych oświadczeń.

Podpis osoby głosującej: …….....…

ZAPROSZENIA SUWALSKIE

BIBLIOTEKA PUBLICZNA
IM. MARII KONOPNICKIEJ W SUWAŁKACH
ul. E. Plater 33A zaprasza:

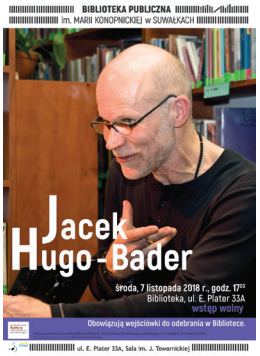

◆ na spotkanie z Jackiem Hugo-Bederem, dziennikarzem i reportażystą – 7.11, godz. 17, Sala J. Towarnickiej. Obowiązują wejściówki do odebrania w Bibliotece. Jacek Hugo-Bader – polski dziennikarz i reportażysta, autor książek: „W rajskiej dolinie wśród zielska" (2002), „Biała gorączka" (2009), „Dzienniki kołymskie" (2011), „Długi film o miłości. Powrót na Broad Peak" (2014), „Skucha" (2016), "Audyt" (2018).

Ministerstwo Kultury i Dziedzictwa Narodowego.

Dofinansowano ze środków Ministra Kultury i Dziedzictwa Narodowego pochodzących z Funduszu Promocji Kultury Współfinansowano ze środków Miasta Suwałk

◆ na spotkanie z Lidią Liszewską, autorką książek – 8.11, godz. 17, Sala J. Towarnickiej, wstęp wolny;

◆ dzieci wraz z rodzicami na warsztaty i spotkanie z autorką książki „Kominiarz/Piekarz" – D. Czerniak-Chojnacką w piątek. 9.11, godz. 16. Warsztaty skierowane są do dzieci w wieku 2-4 lat. Wstęp wolny. Liczba uczestników ograniczona. Zgłoszenia w Oddziale dla Dzieci (nr tel. 87 565 62 46).

Ministerstwo Kultury i Dziedzictwa Narodowego.

Zorganizowano w ramach realizacji projektu „Wyruszamy w wielki świat" dofinansowanego ze środków Ministra Kultury i Dziedzictwa Narodowego pochodzących z Funduszu Promocji Kultury.

◆ 19-21 listopada - kolejna edycja literackiego festiwalu śmiechu "Listopadowe prześmiechy w bibliotece". W programie m. in. spotkanie z pisarką - Justyną Bednarek, koncert Ani Brody i maraton filmowy. Wstęp wolny. Szczegóły na stronie www.bpsuwalki.pl.

◆ wspólnie z Cinema Lumiere w Suwałkach do udziału w akcji „Przeczytaj i obejrzyj"- zanim obejrzysz film, wypożycz i przeczytaj książkę. Zdobądź kupon zniżkowy na bilety do kina. Kupon "Przeczytaj i obejrzyj" upoważnia do zakupu biletu do kina na film 2D (w cenie 18 zł) i 3D (w cenie 19 zł). Film objęty akcją: „Dziadek do orzechów i cztery królestwa", „Grinch", „Robin Hood: Początek".

MIDICENTRUM, ul. Witosa 4A zaprasza na:

◆ Myślę więc jestem – 12.11 w godz. 17.15-18.45, dla dzieci od 7 lat (młodsze z opiekunem)

◆ LEGOdzinki – dla dzieci pasjonujących się budowanie z klocków - w poniedziałki w godzinach od 15 do 17. Wstęp wolny.

◆ Familijne soboty – zajęcia otwarte dla rodzin w godzinach 10-14;

MUZEUM OKRĘGOWE W SUWAŁKACH
ul. T. Kościuszki 81 zaprasza na:

◆ otwarcie wystawy JULIUSZ KOSSAK (1924 – 1899) WOJCIECH KOSSAK (1856 – 1942)**,** 9 listopada, godz. 18. Wystawa czynna do 31 grudnia.

GALERIA SZTUKI WSPÓŁCZESNEJ – GALERIA ANDRZEJA STRUMIŁŁO, ul. Kościuszki 45 zaprasza na:

◆ wystawę fotografii i tkaniny artystycznej Anny Strumiłło. Wystawa czynna do połowy listopada.

ARCHIWUM PAŃSTWOWE W SUWAŁKACH,
ul. T. Kościuszki 69 zaprasza na:

◆ wystawa „W oczekiwaniu na Niepodległą. Suwalszczyzna w latach 1918-1919 w archiwaliach Archiwum Państwowego w Suwałkach i Archiwum Akt Nowych" prezentowana jest do końca roku.

SUWALSKI OŚRODEK KULTURY, ul. Papieża Jana Pawa II 5 zaprasza na:

◆ wystawę Frida Kahlo - Przenikanie - od 9.11, Galeria Patio, wstęp wolny. Finisaż wystawy 2.12;

◆ koncert zespołu "Ocean życia" dla Niepodległej - 14.11, w godz. 11-14, Sala im. A. Wajdy, wstęp wolny;

◆ koncert zespołu UGLA – 15.11, godz. 19, Sala kameralna, bilety: 20 zł i 25 zł w dniu koncertu w kasie SOK; Nowoczesna, awangardowa muzyka inspirowana magią tradycji ludowej wielu kultur oraz niebanalne teksty to znaki rozpoznawcze kwartetu: suwalczanki Magdaleny Sowul, Sebastiana Świądra, Macieja Wróbla i Michała Mościckiego;

◆ wernisaż wystawy powarsztatowej Międzynarodowych Warsztatów Malarsko-Fotograficznych "Przestrzenie bliskie i dalekie" - 16.11, godz. 18, Galeria Foyer, wystawa czynna do 9.12;

◆ koncert z Kwartalnikiem Twój Blues Earl Thomas: The Gospel According - 21.11, godz. 19, Sala im. A. Wajdy, bilety 30 zł;

◆ DKF 13: Lo i stało się. Zaduma nad światem w sieci – 21.11, godz. 18, Sala Kameralna, bilety 12 zł;

◆ wystawę „Niepodległa w filatelistyce i numizmatyce", foyer SOK, wystawa czynna do 12.11;

ROZMARINO, ul. Kościuszki 75 zaprasza na:

◆ koncert Goldies Oldies – 9.11, godz. 19, wejściówka 5 zł/osoba,

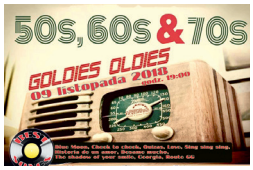

Niezapomniane przeboje wielkich gwiazd takich jak: Frank Sinatra, Nat King Cole, Ray Charles, Santana, Eric Clapton, Julie London, Astrud Gilberto w ciekawych aranżacjach i rytmach swing, jazz, latino, blues, bossa nova.

W KINIE CINEMA LUMIERE SUWAŁKI

CINEMA LUMIERE
zaprasza na filmy:

- do 8 listopada – „Hotel Transylwania 3" (komedia animowana/przygodowy), „Dziadek do orzechów i cztery królestwa" 2D+3D (familijny/fantasy), „Kler" (dramat), „Halloween" (horror), „Bohemian Rhapsody" (dramat biograficzny/muzyczny), „Suspiria" (horror), „Climax" (thriller/dramat).

- od 9 listopada „Klakson i spółka"(komedia animowana), „Planeta singli 2" (komedia romantyczna);
- od 11 listopada „Zimna wojna" (dramat), „53 wojny" (dramat);
- od 14 listopada „Żona" (dramat) – film wyświetlany w cyklu BABSKIE WIECZORY;
- od 16 listopada „Fantastyczne zwierzęta: Zbrodnie Grindelwalda" 2D+3D (fantasy/przygodowy). Film bierze udział w akcji PRZECZYTAJ I OBEJRZYJ;
- 20 listopada „Donbas" (dramat) film wyświetlany z cyklu KINO KONESERA.

Centrum Handlowe Plaza Suwałki, ul. Dwernickiego 15, lok. 301
www.cinema-lumiere.pl, suwalki@cinema-lumiere.pl
Tel. – rezerwacje, kasa: **87 618 20 23**

Zespół Szkół Technicznych w Suwałkach zaprasza do udziału w akcji „Polonez dla Niepodległej" 9 listopada 2018 r., godz. 12, Park Konstytucji 3 Maja

NA GROBACH ZASŁUŻONYCH SUWALCZAN

Czesław Renkiewicz, prezydent Suwałk wraz z zastępcami Ewą Sidorek i Łukaszem Kurzyną zapalili znicze na grobach znanych i zasłużonych suwalczan.

Prezydent Cz. Renkiewicz ze swoimi zastępcami przy grobie Teofila Noniewicz, który uczestniczył przed 100 laty w wydarzeniach związanych z odzyskiwaniem niepodległości przez Suwałki

Znicze zapalono na grobach byłych prezydentów m.in. Józefa Gajewskiego, Grzegorza Wołągiewicza, Jana Schmidta, Wawrzyńca Gałaja i Jana Kaszuby oraz grobach zasłużonych dla Suwałk: Teofila Noniewicza, prof. Edwarda Franciszka Szczepanika i księdza Jerzego Zawadzkiego.

REKORDOWA KWESTA

Po raz szósty w dzień Wszystkich Świętych suwalczanie zbierali pieniądze na renowację starych nagrobków na cmentarzu przy ul. Bakałarzewskiej. Z puszkami chodzili samorządowcy, politycy, ludzie kultury i młodzież. Organizatorem zbiórki, tak jak w latach poprzednich, był Oddział Akcji Katolickiej przy parafii konkatedralnej św. Aleksandra.

Za pieniądze zebrane z poprzednich kwest odnowiono jeden z najstarszych na parafialnym cmentarzu dziewiętnastowieczny nagrobek komisarza Sylwestra Obrębskiego, wykonano tablice oraz odlewy żeliwne, głównie krzyży, renowacji poddano ogrodzenie żeliwne i pomnik Franciszka Lotuszyńskiego , kopułę nagrobka doktora Feliksa Drzewińskiego i grób rodziny Drzewińskich oraz nagrobek Pauliny Święcickiej, pomnik małżonków Sulnickich oraz odrestaurowano pomnik Kazimierza Monkiewicza. W czasie tegorocznej kwesty zebrano 14 479 zł 58 gr, to jest o nieco ponad 3 tys. zł więcej niż przed rokiem. Za pieniądze z ubiegłorocznej kwesty odnowiono 5 pomników.

NEKROPOLIE ZADUMY

Ostatnie dni upłynęły nam na wspominaniu tych, co odeszli. W dni Wszystkich Świętych i Dzień Zaduszny suwalskie cmentarze odwiedziły tysiące ludzi. Jednak dopiero nocą można zobaczyć siłę polskiej tradycji w pełnej krasie. Polskie cmentarze w te dni to fenomen światowy. Zobaczcie zdjęcia wykonane 1 listopada na suwalskim cmentarzu przy ul. Bakałarzewskiej.

Po zmroku polskie nekropolie rozświetla blask zniczy, łuny nad cmentarzami. To zdarza się tylko raz w roku

Za dnia jest dużo ludzi, rozmowy z dawno niewidzianymi krewnymi i znajomymi, jest gwar, a wieczorem - niezwykły klimat i skłaniająca do refleksji cisza. Nic dziwnego, że wielu suwalczan przychodzi na cmentarze po zmroku

Wielu suwalczan zostawia zapalone znicze na grobach nieznanych żołnierzy oraz przy Pomiku Żołnierzy Obywatelskiej Armii Krajowej i Zrzeszenia WiN

MISS I MISTER SENIORÓW

Starość to tylko metryka, czego dowodni suwalscy seniorzy, którzy spotkali się w Suwalskim Ośrodku Kultury na Wyborach Miss i Mistera Trzeciej Młodości zorganizowanych przez Stowarzyszenie Seniorzy z Pasją Horyzont. Miss Seniorów została Ludmiła Karłowicz. Misterem Seniorów jury wybrało Wiesława Nowosadko.

Suwalscy seniorzy wykorzystują emerytury na realizację swoich marzeń i pasji. W czasie wyborów Miss i Mistera Trzeciej Młodości zaprezentowali się w strojach sportowych, wieczorowych i w stylizacjach z lat młodości.

Podczas wyborów zaprezentowali się też uczniowie Szkoły Podstawowej nr. 10 z Oddziałami Integracyjnymi im. Olimpijczyków Polskich pod kierunkiem Moniki Kudeli, zespoły Ocean Życia i Cantabile oraz para taneczna Marianna Gref i Ryszard Marchelski.

Organizatorem imprezy było Stowarzyszenie Seniorzy z Pasją Horyzont, współorganizatorami: Urząd Miejski w Suwałkach oraz Suwalski Ośrodek Kultury. Patronat honorowy nad wydarzeniem sprawował Prezydent Suwałk Czesław Renkiewicz. Patronat medialny nad wyborami sprawował Dwutygodnik Suwalski

STO LAT NASZEJ NIEPODLEGŁEJ

Zespół Cantabile przygotowany przez Mariana Szaryńskiego wykonał m.in. szlagiery sprzed lat „Ada, to nie wypada", „Rebeca", „Dwa serduszka, cztery oczy"

W suwalskim Muzeum Okręgowym odbył się koncert „Sto lat Naszej Niepodległej" w wykonaniu zespołów Ocean Życia i Cantabile. Była to historyczna wędrówka po dziejach Polski. Śpiewacy i recytatorzy zaprezentowali pieśni i wiersze, które nawiązywały do najważniejszych wydarzeń z historii Polski od utraty niepodległości w końcu XVIII wieku, a następnie jej odzyskanie w 1918 r., aż po współczesne czasy. Scenariusz koncertu przygotowała Jadwiga Sowulewska. A jego organizatorem było Stowarzyszenie Seniorzy z pasją- HORYZONT.

Koncert został przygotowany w ramach projektu „Podlaskie Lokalnie" dofinansowany ze środków FIO (Fundusz Inicjatyw Obywatelskich).

Publiczność z zainteresowaniem wysłuchała pieśni w wykonaniu zespołu „Ocean życia"

O BIEŻEŃSTWIE W BIBLIOTECE

W Bibliotece Publicznej im. M. Konopnickiej odbyło się spotkanie z Anetą Prymaką-Oniszk *(na zdjęciu)*, autorką książki „Bieżeństwo 1915. Zapomniani uchodźcy".

Autorka pochodzi z Knyszewicz (podlaskie); na co dzień mieszka w Warszawie. Opowieściami z bieżeństwa nasiąkała zanim umiała je zrozumieć. Gdy zrozumiała i chciała o tym rozmawiać – zabrakło opowiadających bieżeńców. Ale te historie nie zostawiały jej w spokoju. Musiała ocalić je od zapomnienia. Nakładem wydawnictwa Czarne ukazała się reporterska książka Anety Prymaki-Oniszk „Bieżeństwo 1915. Zapomniani uchodźcy".

Fot. Teresa Szot

Bieżeństwo to masowe przesiedlenie ludności, głównie wyznania prawosławnego, z zachodnich guberni Rosji czyli przede wszystkim ziem polskich w głąb Rosji, po przerwaniu linii frontu przez Niemców w okresie od 3 maja do września 1915 roku.

MEDALE W BOWLINGU

Dwa medale zdobyli zawodnicy suwalskiego Jaćwinga w zawodach Pucharu Polski w Bowlingu Niewidomych i Słabowidzących rozegranych w suwalskim MK Bowling Plaza. W zawodach rywalizowało 41 zawodniczek i zawodników z całej Polski.

Z suwalczan dwa brązowe medale wywalczyli Stanisław Poświatowskiego w kategorii B2 i Ireneusza Stankiewicza w B3. Zawody honorowym patronatem objął prezydent Suwałk Czesław Renkiewicz, który też dekorował zwycięzców zawodów, wręczając puchary, medale, dyplomy i upominki. Na zakończenie zawodów rozegrano otwarty turniej integracyjny z udziałem finalistów zawodów Pucharów Polski oraz mieszkańców Suwałk.

Prezydent Cz. Renkiewicz gratuluje medalu Stanisławowi Poświatowskiemu

Fot. Marek Wasilewski

ZADUSZKI W ROZMARINO

W przededniu Wszystkich Świętych w Rozmarino odbyły się już po raz 15 Zaduszki Bluesowe, zorganizowane przez Tomasza Kierejszę wspólnie z Piotrem Bagińskim. Najpiękniejsze i najbardziej znane utwory zespołu Dżem zagrali suwalscy muzycy. Projekt Dżem to formacja , która została specjalnie utworzona aby przypomnieć twórczość i oddać hołd liderowi grupy Dżem – Ryśkowi Riedlowi. Koncert połączony był też z prezentacją multimedialną, która przedstawiała bohatera tego wieczoru Ryszarda Riedla na zdjęciach, odzwierciedlających jego życie, rodzinę i koncerty. Na muzycznym spotkaniu, nie zabrakło też wspólnego śpiewania z licznie zgromadzoną publicznością, wielkich przebojów zespołu takich jak Whisky, Czerwony jak cegła, Do kołyski czy Sen o Viktorii.

„DwuTygodnik Suwalski" POLECA

WYDARZENIA SPORTOWE

DWA ZWYCIĘSTWA SKB LITPOL-MALOW

Fot. SKB Litpol-Malow

Dwoma zwycięstwami nowe rozgrywki badmintonowej ekstraklasy rozpoczęli zawodnicy SKB Litpol-Malow Suwałki. W turnieju rozegranym w Białymstoku pokonali po 6:1 gospodarzy OSSM SMS oraz Akademię Badmintona Warszawa. Punkty dla suwalskiej drużyny zdobywali: Mateusz Świerczyński, Łukasz Moreń, Anastazja Chomicz, Kamila Augustyn oraz w grach podwójnych Łukasz Moreń/Michał Łogosz, Kamila Augustyn/ Michał Łogosz i Monika Bieńkowska/ Magdalena Witek (w meczu Akademią Badmintona Warszawa). W meczu z warszawskim zespołem kontuzji doznał zawodnik SKB Litpol-Malow Suwałki Michał Sobolewski i musiał zrezygnować z gry.

W następnej kolejce SKB Litpol-Malow zagra w Suwałkach 24-25 listopada z drużynami: Sportowa Politechnika Gdańsk, AZS AGH Kraków i UKS Plesbad Pszczyna.

ŚLEPSK CZWARTY

Siatkarze Ślepska Suwałki z pięcioma zwycięstwami i zdobytymi 14 pkt zajmują czwartą lokatę w tabeli I ligi siatkówki mężczyzn. Ostatnie dwa mecze rozegrane z beniaminkami I ligi zakończyły się zwycięstwami suwalskiej drużyny. Najpierw Ślepsk wygrał 3:0 (25:23, 25:17, 26:24) z UKS Mickiewicz w Kluczborku. A w ubiegłą sobotę w Suwałkach zwyciężył po zaciętej walce 3:2 (25:14, 20:25, 25:22, 27:29, 15:12) z MCKIS Jaworzno.

Najlepszym siatkarzem suwalskiego meczu wybrano Patryka Szwaradzkiego z numerem 2, który odbija piłkę.

W następnej kolejce suwalska drużyna zagra na wyjeździe z KPS Kielce.

ZMIANA TRENERA WIGIER

Od końca sierpnia suwalskie Wigry nie mogą wygrać meczu w Fortuna I liga piłki nożnej. W ostatnich rozegranych meczach najpierw suwalski zespół zremisował 1:1 z Puszczą w Niepołomicach. Gola dla Wigier w 49 min. strzelił Robert Bartczak, a wyrównał w 65 min. Piotr Stawarczyk. Od 74 min. Wigry grały w dziesiątkę, po tym jak Arkadiusz Najemski w ciągu trzech minut obejrzał dwie żółte kartki, a w konsekwencji czerwoną. Następnie Wigry wyraźnie przegrały w Suwałkach z Rakowem Częstochowa. Lider I ligi wygrał 3:0 po dwóch golach Tomasa Petraska (41 i 83 min.) i golu Szymona Lewickiego w 70 min. Ta porażka przelała czarę goryczy i Zarząd Wigier Suwałki zwolnił trenera Kamila Sochę.

W 17 meczach pierwszej rundy Wigry zdobyły 19 pkt i zajmują trzynastą lokatę w tabeli. W najbliższą niedzielę ponownie w Suwałkach Wigry rozegrają pierwszy mecz rundy rewanżowej z beniaminkiem GKS 1962 Jastrzębie. Początek spotkania 11 listopada o godz. 15.

Wcześniej, bo już 7 listopada (środa) o godz. 18 w Suwałkach, piłkarze Wigier rozegrają mecz 1/16 Pucharu Polski ze Stomilem Olsztyn.

SUWALCZANKI WYGRAŁY Z LIDEREM

Niespodziewanie zakończył się w Suwałkach mecz RESO Akademii 2012 z Ząbkovią Ząbki w II lidze grupa mazowiecka piłki nożnej kobiet. Suwalski zespół pokonał 6:4 lidera II ligi. Gole dla RESO Akademia 2012 Suwałki zdobyły: Aleksandra Bieryło x 3, Izabela Łada, Anna Stankiewicz, Marta Wieczorczuk.

W 10 meczach suwalska drużyna zdobyła 13 pkt i zajmuje ósmą lokatę w tabeli II ligi. Do zakończenia pierwszej rundy suwalczankom pozostał do rozegrania jeszcze jeden zaległy mecz z siódmej kolejki. 10 listopada o godz. 11 w Suwałkach na stadionie przy ul. Zarzecze 26 RESO Akademia 2012 Suwałki zagra z Włókniarzem Białystok.

WIGRY II SZÓSTE

Porażka i remis to bilans dwóch ostatnich meczów drużyny Wigier II Suwałki rozegranych na wyjazdach. Najpierw suwalski zespół przegrał 0:5 z Warmią w Grajewie, a następnie zremisował 2:2 z Turem w Bielsku Podlaskim. Gole dla Wigier strzelili Bartosz Bida i Błażej Siłkowski.

Po 14 meczach z dorobkiem 22 pkt podopieczni Kamila Lauryna zajmują siódmą lokatę w tabeli IV ligi podlaskiej. W następnej kolejce 10 listopada Wigry II zagrają w Augustowie z sąsiadem w tabeli zespołem Sparty.

MEDAL NA ME W SUMO

Na rozgrywanych w Estonii Mistrzostwach Europy Młodzików w sumo brązowy medal w kat. wagowej 65 kg wywalczyła Julia Janowska z LMUKS Olimpik Suwałk. W pojedynku o trzecie miejsce podopieczna Andrzeja Koncewicza pokonała Julię Piniewską z Gorzowa Wielkopolskiego.

To drugi brązowy medal wywalczony przez zawodniczki suwalskiego Olimpika na Mistrzostwach Europy w sumo. W 2017 r. na trzecim stopniu podium stanęła Karolina Zakrzewska.

MODELARZE WYGRYWAJĄ PUCHAR POLSKI

Zawodami na lotnisku Aeroklubu Częstochowskiego w Rudnikach zakończyła się tegoroczna edycja Pucharu Polski Modeli Swobodnie Latających. Zawodnicy Sekcji Modelarstwa Lotniczego OSiR w Suwałkach startujący w klasie F1B triumfowali w konkurencji juniorów. Wygrał Filip Rudziński, natomiast drugie miejsce zajęła Zofia Zdancewicz. Zwycięstwo F. Rudzińskiego pozwoliło mu zająć drugie miejsce w rankingu kadry narodowej tuż za Z. Zdancewicz. Tym samym dwoje zawodników z suwalskiego OSiR będzie reprezentowało Polskę na Mistrzostwach Świata w Macedonii w 2019 roku.

WOREK MEDALI PŁYWAKÓW

Aż 75 medali przywieźli suwalczanie z XII międzynarodowego meczu pływackiego dziecięcych drużyn klubowych z Litwy, Białorusi, Ukrainy i Polski „Złota Jesień 2018" rozegranych w Bielsku Podlaskim oraz z mistrzostw Ostrołęki w pływaniu.

69 medali oraz zwycięstwo w punktacji drużynowej zanotowali zawodnicy „MUKS-u" w Bielsku Podlaskim. Po trzy złote medale wywalczyli: Aleksandra Chmielewska, Karolina Szyszko i Paweł Milewski. Więcej na: www.dwutygodniksuwalski.pl

SUWALSKA SZACHISTKA ÓSMA NA ŚWIECIE

Zawodniczka Klubu Szachowego Hańcza Suwałki Michalina Rudzińska zajęła ósme miejsce w Mistrzostwach Świata Juniorów w Szachach Klasycznych rozegranych w greckim Porto Carras. W rywalizacji dziewcząt do lat 16 M. Rudzińska w jedenastu rundach wywalczyła 7,5 pkt. To drugi wynik wśród polskich szachistek. Wicemistrzynią świata w tej kategorii wiekowej została Honorata Kucharska. Szachistce suwalskiego klubu do brązowego medalu zabrakło 0,5 pkt.

Fot. KSz Hańcza

>> SUWALCZANIE 300-LECIA

Za dwa lata jubileusz 300-lecia naszego miasta. Z tej okazji na łamach DwuTygodnika Suwalskiego przybliżamy postaci suwalczan, które wywarły znaczący wpływ na życie naszego miasta i kraju. Skupiamy się na suwalskich wątkach w ich życiu i używamy współczesnego nazewnictwa np. ulic, tak by ułatwić lekturę naszym Czytelnikom.

Publikowane teksty nie mają charakteru naukowego. A wszystko po to, by na 100-lecie wyzwolenia Suwałk ogłosić wśród Czytelników „DwuTygodnika Suwalskiego" plebiscyt na Suwalczanina 300-lecia. W tym roku przypominamy przede wszystkim suwalczan, którzy byli związani z wydarzeniami sprzed stu lat, gdy niepodległość odzyskiwała Polska, a nieco później Suwałki i Suwalszczyzna. Dziś ostatnia taka publikacja przed jubileuszem 100-lecia odzyskania niepodległości przez Polskę. Stąd też dwie postaci wojskowych, którzy odegrali ogromną rolę w tamtym czasie. Obaj pochodzą z naszego regionu i są rówieśnikami. W życiu obu znaczącą rolę odegrał Józef Piłsudskiego, ale jakże odmienną- jeden z nich był ulubieńcem Naczelnika Państwa, drugi wręcz przeciwnie.

Mieczysław Mackiewicz

Był niezwykle utalentowanym dowódcą wojskowym, jednym z ulubieńców Józefa Piłsudskiego. Pochodził z naszego regionu. Odegrał też znaczącą rolę w czasie walki o niepodległość Suwalszczyzny. Był twórcą 41 pułku strzelców suwalskich.

Urodził się 9 maja 1880 r. w Kurcieniszkach na Litwie Kowieńskiej w rodzinie Henryka i Salomei z domu Birsztein, właścicieli majątku ziemskiego Iłowonowszczyzna w pow. suwalskim. Po ukończeniu sześciu klas gimnazjum w Mariampolu wstąpił w lipcu 1899 r. do armii rosyjskiej. Ukończył wojskową szkołę junkrów w Petersburgu i pełnił służbę w 26 dywizji piechoty w Grodnie. Jak podają autorzy Internetowego Polskiego Słownika Biograficznego, we wrześniu 1913 r. zgłosił się do Józefa Piłsudskiego w Krakowie, gdzie został przyjęty do Związku Strzeleckiego i otrzymał instrukcje do prac konspiracyjnych, a jak się wydaje, był też informatorem J. Piłsudskiego o stanie armii rosyjskiej. W grudniu 1916 r. złożył deklarację o przystąpieniu do Legionów.

W kwietniu 1918 r. zwolniony z niemieckiej niewoli, powrócił do Warszawy i rozpoczął pracę w Komisji Wojskowej Tymczasowej Rady Stanu. Pracował w Polskiej Organizacji Wojskowej. Jesienią 1918 r. Mackiewicz nawiązał kontakt z polskimi organizacjami konspiracyjnymi w Suwałkach, Grodnie, Wilnie i Mińsku. W październiku 1918 r., dekretem Rady Regencyjnej awansowany do stopnia majora wstąpił do Wojska Polskiego. W zimie 1919 r. zorganizował i dowodził do kwietnia 41 pułkiem strzelców suwalskich oraz grupą operacyjną w walkach o Lidę, Wilno i Mińsk. W maju był członkiem misji politycznej Naczelnego Dowództwa Wojska Polskiego w Kownie. Był już wówczas zaufanym człowiekiem Piłsudskiego, który cenił M. Mackiewicza jako eksperta wojskowego w kwestii litewskiej. W czerwcu 1919 r. powrócił na stanowisko dowódcy 41 pułku strzelców suwalskich i pełnił je do października tego roku, kiedy to został członkiem Komisji Weryfikacyjnej Ministerstwa Spraw Wojskowych oraz członkiem Kapituły Krzyża „Virtuti Militari". 1 IV 1920 r. mianowany pułkownikiem, objął ponownie dowództwo 41 pułku strzelców suwalskich.

Potem objął dowództwo 30 dywizji piechoty w Brześciu nad Bugiem, a następnie 26 dywizji piechoty w Skierniewicach. W styczniu 1927 r. awansował na generała brygady. Na stanowisku dowódcy 26 dyw. piechoty pozostawał do 31 III 1935 r., kiedy to został przeniesiony w stan spoczynku i zamieszkał w Grodnie. Wg Internetowego Polskiego Słownika Biograficznego i relacji osób, które znały M. Mackiewicza, został on we wrześniu 1939 r. zmobilizowany, ale pozostawał bez przydziału wojskowego. Dostał się do niewoli niemieckiej, w której przebywał do 1945 r. Podobno zmarł w 1946 r. w Nicei. M. Mackiewicz był odznaczony m. in. Orderami: Virtuti Militari 5 klasy, Polonia Restituta 4 klasy, Krzyżem Niepodległości, francuską Legią Honorową i czterokrotnie Krzyżem Walecznych. Miał dwoje dzieci: Irenę i Władysława.

Henryk Minkiewicz

Był człowiekiem niezwykle wszechstronnym: artysta-malarz, działacz polityczny, generał dywizji Wojska Polskiego. Nie odegrał znaczącej roli w walce o niepodległość Suwalszczyzny, ale na pewno był niezwykle uzdolnionym dowódcą wojskowym, który odegrał dużą rolę w czasie walk o niepodległość Polski i w wojnie polsko- sowieckiej. Niestety nie należał do ulubieńców Józefa Piłsudskiego, co mocno zaciążyło na jego karierze wojskowej.

Urodził się 19 stycznia 1880 r. w Suwałkach w rodzinie Kazimierza i Karoliny z Michałowskich. Ukończył gimnazjum klasyczne w Mariampolu i tamże złożył egzamin dojrzałości. W latach 1898–1902 studiował nauki przyrodnicze na uniwersytecie w Petersburgu, następnie w Krakowie na Uniwersytecie Jagiellońskim medycynę (1902–3) i wreszcie tamże w Akademii Sztuk Pięknych (1903–4). Jako grafik współpracował z czasopismem „Sfinks", dla którego w latach 1909–13 wykonał winiety. Od 1904 r. Minkiewicz był czynnym członkiem Polskiej Partii Socjalistycznej. Brał aktywny udział w Związku Walki Czynnej (ZWC), pełniąc funkcję komendanta w Krakowie, a w Związku Strzeleckim (ZS) komendanta oddziału w Zakopanem. Miał pseudonim Wacław. 15 XII 1913 r. Józef Piłsudski zwolnił Minkiewicza ze stanowiska komendanta Oddziału ZS w Zakopanem, motywując to jego niesubordynacją. Na początku 1914 r. Piłsudski polecił usunąć Minkiewicza z ZS i ZWC. W sierpniu 1914 r. Minkiewicz wstąpił do Legionów Polskich, a od października w randze porucznika dowodził kompanią 3 pułku piechoty na froncie wschodnim w Karpatach.

W niepodległej już Polsce, w początku grudnia 1918 r., Minkiewicz objął stanowisko zastępcy dowódcy Okręgu Przemyśl, następnie dowództwo Grupy Operacyjnej działającej na froncie ukraińskim. Jego kariera wojskowa rozwijała się do 1 września 1924 r. kiedy został zwolniony ze stanowiska dowódcy Okręgu Korpusu Warszawa i oddany w charakterze dowódcy Korpusu Ochrony Pogranicza do dyspozycji Ministra Spraw Wewnętrznych. Dowództwo KOP objął 16 II 1925 r. i pełnił je do 6 maja 1929 r., kiedy go zwolniono z tegoż stanowiska, a na polecenie Piłsudskiego gen. G. Orlicz-Dreszer opieczętował jego papiery kancelaryjne.

Po wyjściu z czynnej służby wojskowej Minkiewicz pozostawał w dyspozycji ministra spraw wojskowych, aż do formalnego przeniesienia w stan spoczynku 30 IX 1934 r. Zamieszkiwał odtąd w gminie Kosiec, pow. Brześć nad Bugiem. W 1939 r. został internowany przez Sowietów w Kozielsku i Starobielsku. Był najwyższy stopniem polskim oficerem zamordowanym w Katyniu. Minkiewicz był odznaczony Krzyżem Virtuti Militari V klasy, Krzyżem Odrodzenia Polski II i III klasy Krzyżem Niepodległości, Krzyżem Walecznych (czterokrotnie), Medalem za Wojnę. Jego żoną była Maria Markowska. Nie mieli dzieci.

>> ONI WALCZYLI O NIEPODLEGŁĄ POLSKĘ I SUWALSZCZYZNĘ

Wielu suwalczan walczyło o niepodległą Polskę i Suwalszczyznę. Byli wśród nich żołnierze Polskiej Organizacji Wojskowej, powstańcy sejneńscy, legioniści, żołnierze 41. Suwalskiego Pułku Piechoty oraz członkowie Tymczasowej Rady Obywatelskiej Okręgu Suwalskiego. Ale byli również ci, którzy organizowali suwalczan do obywatelskiego działania. Twórcy i działacze m.in. Polskiej Czytelni Naukowej, Towarzystwa Oszczędnościowo-Pożyczkowego, Straży Ogniowej Ochotniczej, Polskiego Towarzystwa Krajoznawczego czy piszący w języku polskim w „Tygodniku Suwalskim". My od marca przypomnieliśmy najwybitniejszych spośród nich. Obok przypominamy dwóch najwybitniejszych żołnierzy pochodzących z Suwalszczyzny. Poniżej krótko przypomnijmy pozostałych.

Aleksandra Piłsudska z domu Szczerbińska

Urodziła się 12 grudnia 1882 r. w rodzinie Piotra i Julii Szczerbińskich, którzy mieszkali w Suwałkach przy ul. W. Gałaja 47. W 1901 r. ukończyła suwalskie gimnazjum, a swoją edukację kontynuowała w Warszawie. W tym czasie wstąpiła do PPS i zaangażowała się w konspirację. W 1906 r. poznała o 15 lat starszego Józefa Piłsudskiego. W czasie I wojny światowej działała w oddziale wywiadowczo-kurierskim I Brygady Legionów jako komendantka służby kurierskiej oraz w POW. W 1918 r. Aleksandra urodziła córkę J. Piłsudskiego, Wandę, a dwa lata później drugą - Jadwigę. Po 15 latach bliskiej znajomości, ślub Aleksandry z Piłsudskim odbył się 25 października 1921 r., po śmierci jego pierwszej żony, gdy był on Naczelnikiem Państwa.

W okresie międzywojennym utrzymywała stałe związki z rodzinnymi Suwałkami, wspierając lokalne inicjatywy oświatowe i społeczne. Jej imieniem została nazwana suwalska Szkoła Podstawowa nr 2. W 1935 r. została uhonorowana tytułem „Honorowy Obywatel Miasta Suwałk". We wrześniu 1939 r. wraz z córkami przedostała się do Wielkiej Brytanii., gdzie zmarła 31 marca 1963 r. W 1992 r. jej prochy zostały złożone w grobowcu rodzinnym na warszawskich Powązkach. (więcej w nr 5 DTS)

Teofil Noniewicz

Przed stu laty suwalczanie w różny sposób walczyli o niepodległą Polskę. Jedni z bronią w ręku, inni organizując suwalczan do obywatelskiego działania. Wśród tych drugich jedną z najwybitniejszych postaci był Teofil Noniewicz. Dzięki swojej ofiarności i pracy społecznej, zyskał ogromny autorytet suwalczan. T. Noniewicz był jednym z założycieli Suwalskiego Lekarskiego Towarzystwa Naukowego, Straży Ogniowej Ochotniczej, Towarzystwa Oszczędnościowo-Pożyczkowego, Polskiej Czytelni Naukowej. Udzielał się w amatorskim ruchu teatralnym. W 1918 r. zarządzał społecznie szpitalem. W latach 1918-19 wszedł w skład Tymczasowej Rady Obywatelskiej Okręgu Suwalskiego i został wybrany przewodniczącym Rady Miejskiej.

Dr Teofil Noniewicz zmarł w Suwałkach 29 września 1928 r. Odbył się bardzo uroczysty pogrzeb. W kondukcie pogrzebowym udział wzięły tłumy suwalczan. Nad trumną przemówienie wygłosił ówczesny prezydent Suwałk Wawrzyniec Gałaj, który powiedział: „Politycznie ś. p. Doktor Teofil Noniewicz należał do tych, którzy kruszyli kajdany niewoli, a społecznie był tam, gdzie wzywał Go obowiązek. Cześć jego zacnym popiołom". (więcej w nr 8 DTS)

Walery Roman

Był pierwszym honorowym obywatelem Suwałk. Po ukończeniu w 1895 r. suwalskiego gimnazjum, podjął studia na wydziale prawa Uniwersytetu Warszawskiego. Powrócił do Suwałk i rozpoczął pracę w charakterze aplikanta adwokackiego, a potem we własnej kancelarii. W tym czasie wywierał on duży wpływa na życie miejskie w Suwałkach. Wiele suwalskich stowarzyszeń zakładał, wspierał, a niektórymi kierował.

W listopadzie 1918 r. zajmował się przygotowaniem do otwarcia Sądu Okręgowego w Suwałkach. Znalazł się też w składzie Tymczasowej Rady Obywatelskiej Okręgu Suwalskiego. Powierzono mu pertraktacje z władzami niemieckimi w sprawie ewakuacji wojsk i przejęcia administracji cywilnej w Suwałkach. W lipcu 1919 r. na czele delegacji suwalczan jeździł do Warszawy i Paryża w sprawie przyszłości państwowej Suwałk i Suwalszczyzny. Na początku lat 20-tych XX wieku wyjeżdża z Suwałk. W 1926 r. po zamachu majowym stał się jednym z najbliższych współpracowników marszałka J. Piłsudskiego.

Utrzymywał stałe związki z Suwałkami i Suwalszczyzną. Był jednym z założycieli, a potem prezesem Zrzeszenia Suwalczan. Do grodu nad Czarną Hańczą przyjeżdżał na zjazdy Zrzeszenia Suwalczan. Po zakończeniu działalności politycznej prowadził kancelarię notarialną w Warszawie, gdzie zmarł w 1952 r. (więcej w nr 18 DTS)

Aleksander Putra

Urodził się 5 sierpnia 1888 r. w Żubrynku niedaleko Suwałk. Po rolniczych studiach na Uniwersytecie Jagiellońskim w 1914 r. powrócił na Suwalszczyznę, gdzie pracował w rodzinnym gospodarstwie. W czasie I wojny światowej zakładał Polską Organizację Wojskową i był jej pierwszym komendantem w okręgu suwalskim do stycznia 1919 r. Był też wiceprezesem Tymczasowej Rady Obywatelskiej Okręgu Suwalskiego.

Do Sejmu Ustawodawczego wszedł z bezpartyjnej listy narodowej, ale wstąpił do Klubu Posłów PSL „Piast". W 1920 r. odpłatnie otrzymał z reformy rolnej 43-hektarowe gospodarstwo rolne w Koniecborze. Był m.in. prezesem zarządu powiatowego Kółek Rolniczych, organizował spółdzielnie mleczarskie i Kasy Stefczyka. W 1938 r. tworzył żeńską szkołę rolniczą w Kukowie i męską w Dowspudzie. W czasie wojny współpracował z Związkiem Walki Zbrojnej-Armią Krajową. Po II wojnie światowej organizował PSL; był wiceprezesem zarządu powiatowego. Po jego rozwiązaniu zaprzestał działalności politycznej. Pracował jako nauczyciel. Zmarł w 1962 r. (więcej w nr 15 DTS)

Ciąg dalszy na stronie 16

Stanisław Zygmunt Staniszewski

Uczył się w suwalskim gimnazjum. Po studiach prawniczych na Uniwersytecie Warszawskim praktykę sądową i aplikację adwokacką przeszedł w Suwałkach. W 1894 r. Staniszewski został adwokatem przysięgłym w suwalskim Sądzie Okręgowym. Działalność społeczną rozpoczął w Straży Ochotniczej Ogniowej. Był współzałożycielem i działaczem wielu organizacji lokalnych. Przekazywał w tym czasie znaczne sumy pieniędzy na różne cele charytatywne i oświatowe. W 1906 r. był współzałożycielem i członkiem redakcji „Tygodnika Suwalskiego". Wiosną 1915 r. przeniósł się do Warszawy. Został przedstawicielem Suwalszczyzny w Centralnym Komitecie Obywatelskim (CKO). Wg Leona Wasilewskiego był w tym czasie powiernikiem Józefa Piłsudskiego.

W pierwszym rządzie Rady Regencyjnej, kierowanym przez Jana Kucharzewskiego, został ministrem pracy i opieki społecznej. W lutym 1918 r. wraz z pozostałymi ministrami, podał się do dymisji. Po odzyskaniu przez Polskę niepodległości odsunął się od udziału w bieżącym życiu politycznym. Był członkiem honorowym Koła Akademickiego Ziemi Suwalskiej w warszawskich uczelniach. Zmarł w 1925 r. i pochowany został w Suwałkach na cmentarzu przy ul. Bakałarzewskiej. (więcej w nr 20 DTS)

Adam Koc

Urodzony w Suwałkach Adam Koc to jeden z najbliższych współpracowników Józefa Piłsudskiego w czasie odzyskiwania niepodległości przez Polskę. Polityk, poseł, dziennikarz, a przede wszystkim żołnierz. Kocowie mieszkali w Suwałkach przy ul. Krzywej 80. Jeszcze przed wyjazdem z Suwałk A. Koc działał w Oddziale Polskiego Towarzystwa Krajoznawczego, pisywał również do "Tygodnika Suwalskiego". W czasie I wojny światowej pomimo słabego zdrowia i wady wzroku walczył w Legionach Polskich i był Komendantem Naczelnym Polskiej Organizacji Wojskowej. Później zajmował różne stanowiska rządowe i wojskowe.

A. Koc nie zapominał o Suwalszczyźnie w czasie odbudowy państwa polskiego. By przeciwdziałać żądaniom litewskim, zmierzającym do przyłączenia Suwalszczyzny do Litwy jako komendant POW zdecydował o wysłaniu do naszego regionu ppor. Adama Rudnickiego, który miał odbudować suwalskie struktury POW. Sam też w październiku 1920 r., w przededniu "buntu" gen. Lucjana Żeligowskiego, na rzecz polskiej Suwalszczyzny działał na forum Ligi Narodów.

W II Rzeczypospolitej A. Koc uczestniczył w pracach Zrzeszenia Suwalczan. Brał udział w zjeździe suwalczan we wrześniu 1934 r., podczas którego odsłonięto pomnik poległych podczas powstania sejneńskiego. 11 września 1939 r. wyjechał z Polski. Zmarł w 1969 r. w Nowym Jorku. (więcej w nr10 DTS)

Stanisław Szczęsnowicz

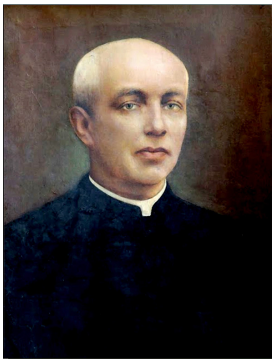

Urodził się w Augustowie, ale od 1880 r. uczył się w suwalskim gimnazjum, a po ukończeniu czterech klas wstąpił do Seminarium Duchownego w Sejnach. Po święceniach pracował jako wikariusz w parafiach w Suwałkach i Małym Płocku, a następnie jako proboszcz w Wiżajnach i Bakałarzewie. Do Suwałk trafił w grudniu 1914 r. Dołączył do Suwalskiego Komitetu Obywatelskiego, a później został jego prezesem. Po utworzeniu Tymczasowej Rady Obywatelskiej Okręgu Suwalskiego został jej członkiem, a w grudniu wspólnie z późniejszym prezydentem Suwałk Janem Schmidtem został delegatem Rady do rządu polskiego.

Za zgodą Niemców, 16 lutego 1919 r. w Suwałkach i na Suwalszczyźnie przeprowadzono wybory do Sejmu Ustawodawczego. Ks. Stanisław Szczęsnowicz został wybrany posłem z listy Związku Ludowo-Narodowego. Po jego przemowie wygłoszonej 9 lipca 1919 r. przyjęto uchwałę sejmową, która wzywała rząd polski do natychmiastowego podjęcia działań na rzecz uwolnienia Suwalszczyzny. 12 września 1919 r. ks. Szczęsnowicz witał w Suwałkach marszałka Józefa Piłsudskiego. Przemawiał on również w trakcie uroczystości poświęcenia i wręczenia 41. Pułkowi Piechoty sztandaru jako kapelan tego pułku. Potem wyjechał do Łomży i tam zmarł. (więcej w nr 12 DTS).

>> SUWALSZCZYZNY DROGA DO NIEPODLEGŁOŚCI

Na spotkanie pod taką nazwą zapraszają 8 listopada (czwartek) o godz. 17 do suwalskiego Muzeum Okręgowego przy ul. Kościuszki 81 dyrekcja placówki oraz Stowarzyszenie Przyjaciół Suwalszczyzny.

Podczas spotkania zostanie zaprezentowany film opowiadający o wydarzeniach z lat 1918-1919 prowadzących do odzyskania przez ten zakątek Polski niepodległości. Aktorami są pracownicy i przyjaciele muzeum oraz członkowie grupy rekonstrukcji historycznej „Garnizon Suwałki" i Klubu „Grenadierys" z Litwy . Film zostanie pokazany w całości po raz pierwszy, dotąd mieszkańcy Suwałk mogli oglądać jedynie jego krótkie fragmenty. Były one wyświetlane m.in. przed seansami kinowymi. Po filmie historyk dr Krzysztof Skłodowski uzupełni i przybliży wiedzę o trudnej drodze naszego regionu do niepodległości. Wstęp na spotkanie jest wolne.

>> „GRZESZNIK" NAGRODZONY

Na festiwalu w Krakowie pochodzący z Suwałk pisarz Artur Urbanowicz (*na zdjęciu odbiera nagrodę*) otrzymał prestiżową Nagrodę Polskiej Literatury Grozy im. Stefana Grabińskiego za powieść „Grzesznik" (wyd. Gmork). Fabuła książki opowiadającej o gangsterze opętanym przez złe moce osadzona jest w Suwałkach i okolicach. Powieść została wydana pod oficjalnym patronatem Miasta Suwałk oraz dzięki stypendium Prezydenta Miasta Suwałk dla osób zajmujących się działalnością artystyczną.

Procedura przyznawania nagrody była dwustopniowa. Najpierw pięć najlepszych pozycji wybrali internauci oraz członkowie kapituły. Następnie wybierało jury, w skład którego weszli literaturoznawcy ze stopniami doktora i doktora habilitowanego nauk. Na pięciu członków jury aż czterech opowiedziało się za „Grzesznikiem". Warto dodać, że powieść suwalczanina okazała się lepsza m.in. od „Czarnej Madonny" najpopularniejszego polskiego pisarza – Remigiusza Mroza.

Foto Piotr Barej

PROSTO ZE SZKOŁY

Konkurs filmowy „Prosto ze szkoły" rozstrzygnięty. Na uroczystej gali w suwalskim kinie Cinema Lumiere autorom zwycięskich prac oraz ich opiekunom wręczono nagrody i dyplomy.

Konkurs skierowany jest do uczniów szkół podstawowych, gimnazjów i szkół ponadgimnazjalnych, którzy przygotowali materiał filmowy, przedstawiający problem związany z bezpieczeństwem, uzupełniony odpowiednim hasłem lub poradą. Komisja konkursowa nagrodziła:

- wśród szkół podstawowych: najwyżej oceniono film z SP w Płocicznie-Tartak, przed dwoma filmami przygotowanymi przez uczniów suwalskiej SP nr2;
- w kategorii gimnazjum: pierwsza nagroda dla suwalskiego Gimnazjum im. M. Konopnickiej przed dwoma filmami przygotowanymi przez gimnazjalistów z Gimnazjum nr 1 w Suwałkach;
- wśród szkół ponadgimnazjalnych pierwsze miejsce dla Zespołu Szkół w Dowspudzie.

Nagrody ufundowano z budżetu miejskiego Suwałk, gminy Suwałki oraz Starostwa Powiatowego i suwalskiego Wojewódzkiego Ośrodka Ruchu Drogowego.

Fot. KM Policji

WYMIANA OŚWIETLENIA ULICZNEGO

Wkrótce w Suwałkach rozpocznie się wymiana oświetlenia ulicznego. Rozstrzygnięto przetarg na dostawę opraw. Dzięki temu wymienionych zostanie aż 2225 szt. opraw na światło ledowe. Inwestycja pochłonie blisko 3 mln zł. 65% tej kwoty suwalski samorząd pozyskał z Unii Europejskiej.

Modernizacja polegająca na wymianie opraw sodowych i rtęciowych na oprawy LED, da znaczące obniżenie kosztów eksploatacyjnych oraz poprawi stan środowiska poprzez ograniczenie niepożądanego zjawiska nazywanego "zanieczyszczenie światłem".

W Suwałkach jest około 6200 opraw oświetleniowych, w tym ok. 1300 jest już w technologii LED. Pozostałe oprawy są to oprawy wysokoprężne ze źródłami sodowym oraz metalohalogenkowymi. Na terenach parkowych w dużej mierze są oprawy ze źródłami świetlówkowymi.

BEZPŁATNE BADANIE POZIOMU CUKRU WE KRWI

Mamy przyjemność zaprosić Państwa na Obchody:

Światowego Dnia Walki z Cukrzycą

10 listopada 2018

AQUAPARK
Budynek Aquaparku, ul. Papieża Jana Pawła II 7,
w godzinach **13:00 - 17:00**

W najbliższą sobotę 10 listopada w budynku suwalskiego Aquaparku odbędą się bezpłatne badania poziomu cukru we krwi, pomiaru ciśnienia tętniczego, a także bezpłatne konsultacje w zakresie zaleceń żywieniowych, diet, samokontroli glikemii. Porad będzie udzielała specjalistka chorób wewnętrznych, diabetolog Ewa Korneluk.

Szacuje się, że na terenie Suwałk ok. 6 tys. osób choruje na cukrzycę, z czego połowa nie jest świadoma tej choroby. Wczesne rozpoznanie tej jednostki chorobowej może zapobiec poważnym komplikacjom zdrowotnym. Badania będą realizowane z okazji obchodów Światowego Dnia Walki z Cukrzycą i są dofinansowane z Suwalskiego Budżetu Obywatelskiego. *Więcej na www.dwutygodniksuwalski.pl*

OGŁOSZENIE O PRZETARGU Nr 7/2018

Młodzieżowa Spółdzielnia Mieszkaniowa w Suwałkach, ul. Reja 80A, 16-400 Suwałki, ogłasza przetarg na:

Konserwacja oraz przeglądy instalacji gazowych w zasobach Młodzieżowej Spółdzielni Mieszkaniowej w Suwałkach oraz zarządzanych Wspólnot Mieszkaniowych.

Oferty należy składać w sekretariacie siedziby Spółdzielni przy ul. Reja 80A, 16-400 Suwałki do dnia **19.11.2018 r. godz. 9.00**, otwarcie ofert tego samego dnia o godz. 9.05.

Specyfikację istotnych warunków zamówienia oraz szczegółowe informacje można uzyskać w biurze Spółdzielni (pokój nr 8) oraz pod numerami telefonów 87 567-60-05 lub 87 567-73-00.

Zastrzega się prawo swobodnego wyboru Oferenta lub unieważnienie przetargu bez podania przyczyn. 282/2018

Z głębokim smutkiem przyjęłam wiadomość o śmierci

MARKA STARCZEWSKIEGO

wspaniałego Dziennikarza, cudownego i życzliwego Człowieka

Pragnę złożyć najszczersze kondolencje i wyrazy głębokiego współczucia

Rodzinie i Bliskim

Poseł Na Sejm RP Bożena Kamińska

281/2018

DYREKTOR SOK

Z dniem 1 listopada Prezydent Miasta Suwałk powołał Alicję Andrulewicz *(na zdjęciu)* na stanowisko dyrektora Suwalskiego Ośrodka Kultury do 31 października 2021 r. Dotąd pełniła ona obowiązki dyrektora tej placówki, po tym jak skończyła się przed rokiem kadencja poprzedniej dyrektor SOK.

A. Andrulewicz wygrała konkurs na dyrektora SOK ogłoszony przez Prezydenta Miasta Suwałk. W konkursie wystartowały trzy kandydatki. Zdecydowana większość członków komisji konkursowej, w skład której wchodzili przedstawiciele Ministerstwa Kultury i Dziedzictwa Narodowego, związków zawodowych i twórczych oraz samorządu, opowiedziała się za A. Andrulewicz.

„ZŁOTE KOLCE" DLA SUWAŁK

Prestiżowa lekkoatletyczna nagroda „Złote kolce" trafiła do Suwałk. To wyróżnienie Polski Związek Lekkoatletyki przyznał za organizację Mistrzostw Polski w Wielobojach oraz Sztafetach. Na gali w Warszawie nagrodę odebrał Czesław Renkiewicz, prezydent Suwałk.

Złote Kolce to najbardziej prestiżowy ranking w polskiej lekkoatletyce. Służy przede wszystkim uhonorowaniu najlepszych zawodników królowej sportu, organizatorzy wyróżniają też miasta sportowe, miasta organizatorów największych imprez lekkoatletycznych i przyznają miano Modernizacji Roku czy Imprezy Roku. Suwałki zostały nagrodzone w kategorii organizatorów wielkich imprez.

Mistrzostwa Polski w Wielobojach oraz Sztafetach rozegrano na początku czerwca na stadionie lekkoatletycznym przy ulicy Wojska Polskiego

BIBLIOTEKARZ POLECA

Emocjami pisana

Za oknami zaczęła się jesień. Niestety wcale nie piękna i złota. Bardzo ciemna i ponura. Dlatego chciałabym dziś Państwa skusić do pewnej książki. Książki, która zgodnie z pogodą jest melancholijna, ale która przynosi nadzieję.

„Zaczekaj na mnie" Lidii Liszewskiej i Roberta Kornackiego jest kontynuacją książki „Napisz do mnie".

Jest ona i on. Jest uczucie, które z pewnych powodów nie może trwać. Wiele więcej powiedzieć nie mogę, by nie zdradzić fabuły i nie odebrać radości czytania fanom pierwszego tomu. Skupię się więc na tym, co szczególnie przypadło mi do gustu w tej pozycji.

Nieśpieszna narracja, skupienie się na wewnętrznych przeżyciach bohaterów, wtrącenia cytatów ze znanych wierszy i piosenek – to tylko kilka walorów „Zaczekaj na mnie". Godne docenienia jest także dorzucenie do historii epizodu o depresji – chorobie dziś tak często występującej u osób bez względu na wiek, płeć, stan majątkowy.

Warto także dodać, że poleca ją sam Janusz Leon Wiśniewski.

Przy okazji zapraszam Państwa na spotkanie z jednym z autorów – Lidią Liszewską – już 8 listopada. Może dowiemy się kiedy kolejna część perypetii Matyldy i Kosmy…?

Kamila Sośnicka

PRZYGARNIJ PRZYJACIELA ZE SCHRONISKA „SIANOŻĘĆ"

W „DwuTygodniku Suwalskim" publikujemy zdjęcia i krótkie opisy psów i kotów czekających na dom, które teraz przebywają w suwalskim schronisku przy ul. Sianożęć 3 A.

Zwierzęta wzięte ze schroniska są otoczone opieką weterynaryjną, zaszczepione, odrobaczone i zaczipowane.

Schronisko jest czynne od poniedziałku do piątku w godzinach 11.00-16.00, w sobotę od 11.00 do 14.00. www.e-schronisko.pl, tel. 87 563 01 73

Ruda, nieśmiała, długowłosa roczna suczka szuka rodzinnego ciepła

Piękna brązowa suczka, dziewięciomiesięczna, uszczęśliwi swoją nową rodzinę

Czteroletni, pies czarny podpalany szuka przyjaciela

DwuTygodnik Suwalski
Wydawca: Biblioteka Publiczna im. Marii Konopnickiej w Suwałkach.
Redakcja: Suwałki, ul. Emilii Plater 33A, e-mail: kontakt@dwutygodniksuwalski.pl, www.dwutygodniksuwalski.pl; znajdziesz nas również na facebooku: Dwutygodnik Suwalski, tel. 87 566-28-25. Redagują: Jarosław Filipowicz (p.o. redaktora naczelnego) oraz zespół.
Opracowanie komputerowe: Agnieszka Bieryło.
Druk: Drukarnia „HELIOS" S.C., ul. Lipowa 41A, 16-400 Suwałki. Nakład: 5.000 egzemplarzy. Redakcja zastrzega sobie prawo do skracania tekstów oraz zmiany tytułów.
Tekstów niezamówionych nie zwraca się. Za treść reklam i ogłoszeń redakcja nie ponosi odpowiedzialności.

POSADZILI DRZEWA W PARKU

Będzie piękniej i bardziej ekologicznie w centrum Suwałk. W Parku Konstytucji 3 Maja suwalczanie posadzili ponad 100 drzew i krzewów m.in. 18 jabłoni japońskich Sargenta oraz 16 różaneczników. W akcji sadzenia drzew i krzewów uczestniczyli m.in. prezydent Suwałk Czesław Renkiewicz, seniorzy i suwalska młodzież.

Nasadzenia zostały przeprowadzane zgodnie z projektem „Przebudowy drzewostanu w parku Konstytucji 3 Maja w Suwałkach" opracowanego pod kierownictwem prof.dr hab. inż. Marka Siewniaka. Zorganizowano je wspólnie z Centrum Aktywności Społecznej „Pryzmat".

ZBM W SUWAŁKACH TBS sp. z o.o. OD NAJEMCY DO WŁAŚCICIELA

Zawiadomienie
o rozpoczęciu uzupełniającego naboru na nowe mieszkania
„od Najemcy do Właściciela"

Uprzejmie informuje się, że Zarząd Budynków Mieszkalnych w Suwałkach TBS sp. z o.o. prowadzi prace związanie z budową dwóch wielorodzinnych 6-kondygnacyjnych budynków mieszkalnych z 24 mieszkaniami każdy, w których znajdować się będzie łącznie 48 mieszkań (położonych pomiędzy ul. Pułaskiego a ul. Reja).

Oferujemy do nabycia następujące lokale mieszkalne

2 – pokojowe o pow. użyt. – 42,61 m²:
Budynek nr 1, mieszkanie nr 14
Budynek nr 2, mieszkanie nr 22
3 – pokojowe o pow. użyt. – 55,05 m²:
Budynek nr 2, mieszkanie nr 15
3 – pokojowe o pow. użyt. – 57,86 m²:
Budynek nr 1, mieszkanie nr 16
Budynek nr 2, mieszkanie nr 16, 20
3 – pokojowe o pow. użyt. – 63,18 m²:
Budynek nr 1, mieszkanie nr: 1, 13, 17
Budynek nr 2, mieszkanie nr: 1, 9, 13

Pełny tekst ogłoszenia oraz stosowny wniosek wraz z załącznikami dostępny jest na stronie www.zbm.suwalki.pl w zakładce „Lokale mieszkalne TBS" oraz w siedzibie Spółki.

Wnioski można składać osobiście w siedzibie Zarządu Budynków Mieszkalnych w Suwałkach TBS sp. z o.o. lub przekazać za pośrednictwem poczty 16-400 Suwałki ul. Wigierska 32, w terminie **do 16 listopada 2018 r.**

Dodatkowe informacje w sprawie udzielane są w Dziale Lokali Mieszkalnych pok. nr 5, tel. (87) 563 50 40 m.in. z ewentualnym wykorzystaniem zakładki „Umów spotkanie" znajdującej się również na stronie www.zbm.suwalki.pl.

284/2018

Pragnę podziękować wszystkim Państwu, którzy obdarzyli mnie zaufaniem i oddali na mnie swój głos, a także wszystkim tym, którzy mnie wspierali, polecali moją kandydaturę, wiedząc że ich nie zawiodę.

Dołożę wszelkich starań, aby Państwa godnie reprezentować w Radzie Miejskiej.

Z poważaniem
Andrzej Turowski

283/2018

Bardzo serdecznie dziękuję wszystkim Suwalczanom za udział w tegorocznych wyborach samorządowych.

Podziękowanie w sposób szczególny wyrażam wobec tych osób, które oddały na mnie swój głos oraz wsparły ciepłym słowem podczas kampanii.

Cieszę się, że moja praca i aktywność na rzecz naszych lokalnych spraw została przez Was tak wysoko oceniona.

To dla mnie wielki zaszczyt i motywacja do ciężkiej pracy w kolejnej kadencji Rady Miejskiej w Suwałkach.

Zapewniam, że udzielonego mi kredytu zaufania nie zmarnuję.

z wyrazami szacunku
Zdzisław Przełomiec

285/2018

Kolejny raz mam okazję podziękować Wam, moim Czytelnikom, Sąsiadom i Przyjaciołom za udzielone mi poparcie w minionych wyborach. Przyjmuję ten fakt z wielką satysfakcją i wdzięcznością. Mandat radnego Rady Miejskiej, który mi powierzyliście, postaram się pełnić należycie, z korzyścią dla mieszkańców naszego miasta.

Stanisław Kulikowski

287/2018

MARSZ ŚWIĘTYCH

W wigilię Wszystkich Świętych z suwalskiego kościoła pw Najświętszego Serca Pana Jezusa pod pomnik Jana Pawła II przeszedł Marsz Świętych.

Wieczorem z Sanktuarium Bożego Miłosierdzia przeszedł orszak świętych. Jego uczestnicy przebrani za postaci świętych nieśli relikwie: Jana Pawła II, siostry Faustyny, Karoliny Kózkówny, ks. Jerzego Popiełuszki, bp. Teofila Matulionisa oraz ks. Michała Sopoćki. Marsz zakończył się pod pomnikiem Jana Pawła II, gdzie odśpiewano Barkę.

Chcesz szybko sprzedać swoją nieruchomość?

Zadzwoń już dziś do naszego agenta: **tel. 87 566 64 14.** Zapraszamy do współpracy!

NAJLEPSI AGENCI, NAJSZYBSZE TRANSAKCJE

WGN® NIERUCHOMOŚCI
Centrum Obsługi Nieruchomości

Międzynarodowy Koncern Obrotu Nieruchomościami

ul. 1 Maja 1, 16-400 Suwałki

e-mail: suwalki@wgn.pl www.wgn.pl

280/2018

ELTECHBIUR

DARMOWE TERMINALE PŁATNICZE

0 zł prowizji od TRANSAKCJI

0 zł za CZYTNIK

SUWAŁKI, UL. HAMERSZMITA 9 WWW.ELTECHBIUR.PL

235/2018

BERKANE
Podologia

- Ponad 10 lat doświadczenia
- Profesjonalna kadra
- Setki przeprowadzonych terapii
- Higiena i bezpieczeństwo zabiegów

POCZUJ KOMFORT ZDROWYCH I ZADBANYCH STÓP!

600 030 949
Młynarskiego 9, Suwałki
www.berkane.pl

Pedicure podologiczny i kosmetyczny. Malujemy paznokcie :)

Terapia wrastających paznokci, nawet w trudnych przypadkach

Oczyszczanie i rekonstrukcja paznokci zmienionych chorobowo i pourazowych

Usuwanie modzeli i innych zrogowaceń

Pomoc w terapii kurzajek

Usuwanie odcisków

279/2018

GABINET DERMATOLOGICZNY
Lek. BERNADETA HUS-SIENKIEWICZ
specjalista dermatolog-wenerolog
Suwałki, ul. KLONOWA 40 lok. 3U
wtorek i piątek od 15.30

ul. Noniewicza 63 lok. 3 (w bramie)
poniedziałek, środa i czwartek od 9.00
Rejestracja telefoniczna
Tel. 606-766-788

www.dermatolog-suwalki.pl

244/2018

Stomatologia B-Dent
Barbara Waraksa-Jatowczyc

Suwałki, ul. Bydgoska 30
pon.-pt. 11.00-18.00
sob. – po uzgodnieniu telefonicznym
tel. 87 565-51-05; kom. 607-228-128

www.b-dent.suwalki.info

Dojazd MPK linie 11 i 19
Samochodem, jadąc z centrum Suwałk
ul. Wojska Polskiego pierwsza w prawo za salonem **Toyoty**

278/2018