CO Z KŁADKĄ I STREFĄ? – STR. 5
ABSOLUTORIUM DLA PREZYDENTA – STR. 6-7
WAKACJE W MIEŚCIE – STR. 11

DWUTYGODNIK SUWALSKI

ISSN 2300-4207 | 3.07.2018 r. | nr 14/138 | rok XXIX | Nakład 5.000 egzemplarzy

PROGRAM FESTIWALU WEWNĄTRZ NUMERU

Autor rysunku Kazimierz Gomułka, logo SBF – Stanisław Woś

SUWAŁKI 2018

www.dwutygodniksuwalski.pl kontakt@dwutygodniksuwalski.pl

PIKNIK KAWALERYJSKI

Przez dwa dni w Suwałkach w czasie XVIII Pikniku Kawaleryjskiego można było podziwiać kilkudziesięciu ułanów i szwoleżerów z grup rekonstrukcyjnych i formacji z całej Polski, Litwy i Białorusi.

Pierwszego dnia nad Zalewem Arkadia odbyła się próba dzielności konia. Jeźdźcy radzili sobie doskonale, choć rumaki czasami nie chciały wykonywać poleceń. Na szczęście obyło się bez poważniejszych upadków.

Drugiego dnia na pikniku można było podziwiać pokazy sprawności kawaleryjskiej, w tym władania szablą i lancą oraz konkurs w skokach przez przeszkody. Widzowie zebrani na placu konkursowym przy ulicy Nowomiejskiej zobaczyli również inscenizację historyczną z okresu wojny polsko-bolszewickiej i pokaz historyczny litewskiego rycerstwa średniowiecznego. Był też tort na osiemnastkę dla publiczności.

RODZINNY FESTYN

Na festynie pod nazwą „Podlaskie Dni Rodziny w Suwałkach", na dziedzińcu Miejskiego Ośrodka Pomocy Rodzinie zgromadziło się ponad sto osób z warsztatów terapii zajęciowej, stowarzyszeń, Domu Pomocy Społecznej „Kalina", a także rodziców dzieci niepełnosprawnych, opiekunów, rodziców zastępczych.

Festyn zorganizowali wspólnie – Stowarzyszenie integracji Społecznej „Alternatywa" oraz Miejski Ośrodek Pomocy Rodzinie i Środowiskowy Dom Samopomocy w Suwałkach. Uroczystość odbyła się w ramach obchodów XVI Podlaskich Dni Rodziny pod hasłem „Rodzina – miłość, wsparcie i tradycja".

W programie były występy zespołów muzycznych „Nadzieja", „KEYS i DJ Słomy. Były konkursy, malowanie twarzy, zabawy integracyjne, zawody sportowe.

Największą atrakcją była możliwość przejażdżki motocyklem z Niedźwiedziami Północy.

ARTYŚCI POD MŁOTEK

Kilkunastu suwalskich artystów wystawiło swoje prace podczas ostatniej aukcji, która odbyła się w hotelu Loft 1898. Pod młotek, którym tradycyjnie już sprawnie i z werwą władał prowadzący aukcję **Andrzej Łukowski**, trafiło 32 prac, zlicytowano połowę; wśród nich były dwa obrazy zmarłego tuż przed aukcją **Wiesława Osewskiego**. Pamięć tego niezwykle wszechstronnego i hojnie obdarowanego talentem artysty zebrani uczcili chwilą ciszy.

Organizatorem aukcji było Stowarzyszenie Inicjatyw Społeczno-Kulturalnych nad Czarną Hańczą. – To kolejne udane przedsięwzięcie promujące twórczość naszych artystów – mówi **Stefan Dojnikowski** *(na zdjęciu powyżej)*, wiceprzewodniczący stowarzyszenia. – Wielu z nich od dawna jest rozpoznawalnych i cenionych w kraju, wystawiało swoje prace w renomowanych galeriach za granicą, ale – paradoksalnie – są mało znani u siebie, w Suwałkach. Chcemy to zmienić.

ZDANIEM PREZYDENTA

Rozpoczął się nabór wniosków o wydanie Suwalskiej Karty Mieszkańca. To kompleksowy program działań zmierzających do poprawy warunków życia mieszkańców Suwałk. Mam nadzieję, że będziecie Państwo chętnie korzystali z propozycji, które daje ta inicjatywa.

Od poniedziałku 2 lipca zapraszamy do 5 różnych punktów na terenie całego miasta, gdzie przeszkoleni pracownicy przyjmują wszelkie niezbędne dokumenty dotyczące Suwalskiej Karty Mieszkańca. Te punkty to: Aquapark przy ul. Papieża Jana Pawła II 7, Szkoła Podstawowa nr 11 przy ul. Szpitalna 66, hol hali Ośrodka Sportu i Rekreacji przy ul. Wojska Polskiego 2, Urząd Miejski w Suwałkach przy Straży Miejskiej, ul. Noniewicza 71A oraz Wydział Spraw Społecznych Urzędu Miejskiego w Suwałkach, również przy ul. Noniewicza 71A.

W miarę możliwości Suwalska Karta Mieszkańca będzie wydawana na bieżąco, ale zgodnie z przepisami mamy na to 30 dni. Wszystko zależy od zainteresowania programem. Ulgi w ramach Karty będą obowiązywały od 1 września tego roku.

Suwalska Karta Mieszkańca ma cztery wersje: karta zwykła – kolor biały, karta rodziny wielodzietnej – kolor zielony, karta osoby niepełnosprawnej – kolor niebieski i karta seniora – kolor żółty.

Formularze wniosków o wydanie Suwalskiej

Karty Mieszkańca można pobrać ze strony internetowej Urzędu Miejskiego w Suwałkach www.um.suwalki.pl. W zakładce ,,Dla Mieszkańca" powstała specjalna podzakładka – ,,Suwalska Karta Mieszkańca", w której znajdują się wszystkie potrzebne informacje, wzory kart i formularze wniosków. Co ważne, w tej zakładce znajduje się też przekierowanie do strony Cyfrowego Urzędu, gdzie każdy chętny może złożyć wniosek o wydanie Karty elektronicznie, bez wychodzenia z domu, do czego zachęcam. Oczywiście formularze są też dostępne we wszystkich punktach składania wniosków.

Podstawowym kryterium otrzymania Suwalskiej Karty Mieszkańca jest rozliczanie się z podatku dochodowego od osób fizycznych w Urzędzie Skarbowym w Suwałkach i zadeklarowanie w swoim zeznaniu, że miejscem zamieszkania jest miasto Suwałki.

Suwalska Karta Mieszkańca będzie uprawniała do wielu zniżek i preferencji, m.in. bezpłatnych przejazdów komunikacją miejską dla dzieci i młodzieży czy tańszych biletów dla pozostałych uczestników programu, tańszych biletów do Aquaparku i innych obiektów sportowych miasta a także do zniżek przy zakupie biletów wstępu do Suwalskiego Ośrodka Kultury. Posiadanie Suwalskiej Karty Mieszkańca będzie również pozwalało na korzystanie z bezpłatnych przedszkoli prowadzonych przez miasto. Wysokość zniżek jest zależna od grupy, do której jest skierowana. Tabela zniżek jest również dostępna na stronie internetowej urzędu.

Zachęcam też do udziału w programie Partnerów, czyli firmy i przedsiębiorców tak aby ta oferta zniżek i preferencji była jak najbardziej atrakcyjna. Partnerzy będą zobowiązani do udzielenia posiadaczom karty rabatów w wysokości co najmniej 10% i oznaczenia swojego lokalu naklejką Partnera Programu.

Bardzo się cieszę, że program już ruszył. Suwalska Karta Mieszkańca to bardzo szerokie przedsięwzięcie adresowane do różnych mieszkańców naszego miasta, nie tylko do seniorów, nie tylko do rodzin wielodzietnych, ale również do osób niepełnosprawnych i po prostu do zwykłych mieszkańców. Podeszliśmy do tego kompleksowo i proponujemy inicjatywę, która ma na celu zmniejszenie obciążeń finansowych mieszkańców Suwałk. Karta jest również zachętą do częstszego korzystania z infrastruktury sportowej, oferty kulturalnej proponowanej przez miasto czy komunikacji miejskiej. Naprawdę warto z tego skorzystać.

Czesław Renkiewicz

>> PIENIĄDZE NA ŁAŹNIĘ, BULWARY i SOK

10 mln zł z funduszy Unii Europejskiej trafi do Suwałk na remont budynku starej łaźni, rewitalizację suwalskich bulwarów oraz kompleksową modernizację budynku Suwalskiego Ośrodka Kultury przy ul. Noniewicza.

– Suwałki zawsze wykazywały dużą aktywność dotycząca pozyskiwania zewnętrznych środków finansowych na inwestycje. Rok temu pobiliśmy rekord pozyskując prawie 60 mln zł na budowę dróg. Teraz udało się złożyć dobre wnioski na 10 mln zł i pozyskać środki na rewitalizację – informuje Czesław Renkiewicz, prezydent Suwałk.

Za te pieniądze oraz środki z budżetu miejskiego zostanie zaadaptowany budynek historycznej łaźni na obiekt użyteczności publicznej z przestrzenią wystawienniczą przeznaczoną na galerię. Powstaną bulwary nad Czarną Hańczą m.in. ze ścieżkami rowerowymi, oświetleniem terenu, z nabrzeżem rekreacyjnym i slipem dla kajaków. Wyremontowany zostanie też budynek SOK przy ul. Noniewicza. Wszystko ma kosztować ponad 19,3 mln zł.

>> POMOC DLA DZIAŁKOWCÓW

Umowy na dofinansowanie Rodzinnych Ogródków Działkowych podpisał z ich przedstawicielami Czesław Renkiewicz, prezydent Suwałk. Do sześciu suwalskich ogrodów trafi ponad 80 tys. zł. Pieniądze będą przeznaczone na budowę lub modernizację infrastruktury służącej wszystkim użytkownikom działek.

– Przekazanie dotacji dla Rodzinnych Ogrodów Działkowych to działanie pionierskie w skali naszego województwa. Drugi rok z rzędu przekazujemy środki finansowe bo chcemy wspierać te miejsca, które upodobali

sobie mieszkańcy naszego miasta – mówił podczas spotkania prezydent Cz. Renkiewicz

Dofinansowanie otrzymały rodzinne ogrody działkowe: „Malwa", „im. Jaćwingów", „im. M. Konopnickiej", „Hańcza", „Malinka" i „Borówka".

Więcej na: www.um.suwalki.pl

>> ZMIANY W „PIĄTCE”

Rodzice uczniów suwalskiej Szkoły Podstawowej nr 5 zwrócili się do Prezydenta Miasta Suwałk z wnioskiem o remont wszystkich sal gimnastycznych oraz zaplecza sportowego tej szkoły. Pojawili się też z dziećmi na sesji Rady Miejskiej. SP nr 5 to najstarsza szkoła na Osiedlu Północ, która ciągle wymaga remontu.

Przed ponad dziesięciu laty SP nr 5 przeszła gruntowną termomodernizację, w 2010 r. powstał tu też pierwszy w Suwałkach przyszkolny plac zabaw w ramach programu „Radosna szkoła”.

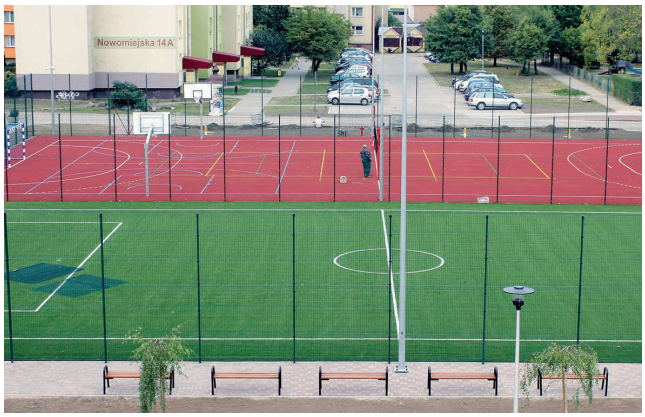

Od trzech lat uczniowie tej szkoły korzystają z wielofunkcyjnego boiska, na którym mogą grać w różne gry zespołowe. Kosztowało 1,5 mln zł.

W tym roku Urząd Miejski przekazał ponad 100 tys. zł na wymianę stolarki okiennej oraz naprawę tynków w jednej z sal gimnastycznych. W przededniu sesji, na której pojawili się protestujący rodzice z uczniami, Prezydent Miasta Suwałk podjął decyzję o tym, że w tym roku cały teren szkoły zostanie ogrodzony, a miejscy urzędnicy rozpoczną przygotowania do poszukiwania środków zewnętrznych na modernizację zaplecza sportowego tej szkoły. Poprawi się też bezpieczeństwo dojścia i dojazdu do szkoły poprzez remont ul. Klonowej i wykonanie chodnika dla pieszych.

- Chcę uspokoić wszystkie dzieci i wszystkich rodziców tej szkoły. Będę robił wszystko, co w mojej mocy by jak najszybciej wyeliminować te problemy, które zostały zgłoszone. Proszę też o wyrozumiałość. Nasze szkoły i przedszkola mają duże potrzeby inwestycyjne, które stopniowo i konsekwentnie realizujemy. Mamy przygotowaną dokumentację i kosztorys remontu sal gimnastycznych w SP 5. To na chwilę obecną ponad 4 mln zł. Chociaż część spróbujemy pozyskać ze środków w dyspozycji Ministerstwa Sportu i Turystyki - zapewnia **Czesław Renkiewicz**, prezydent Suwałk.

Od blisko 10 lat Suwałki skutecznie korzystają z rządowego wsparcia z funduszy, którymi dysponuje Ministerstwo Sportu i Turystyki. Przed kilkunastu laty opracowano koncepcję modernizacji dużego boiska, które znajduje się przy SP nr 5 od strony ul. Rotmistrza Witolda Pileckiego. Miał tam powstać duży obiekt sportowy, podobny do stadionu lekkoatletycznego przy ul. Wojska Polskiego. Nie udało się zdobyć pieniędzy na realizację tego ambitnego pomysłu. Teraz zapewne warto zastanowić się nad potrzebą budowy tak dużego obiektu sportowego w tym miejscu.

- Na najbliższej sesji Rady Miejskiej zaproponuję radnym zmiany w budżecie Suwałk, po których znajdą się pieniądze na wykonanie dokumentacji technicznej modernizacji tego boiska, dostosowanej do aktualnych potrzeb tej szkoły - deklaruje prezydent Cz. Renkiewicz.

Od lat corocznie uczniowie suwalskich szkół otrzymują do użytku przynajmniej jedno wielofunkcyjne boisko przyszkolne. W tym roku za kwotę ponad 3 mln zł powstaje boisko przy Zespole Szkół Technicznych. W sumie w tegorocznym budżecie miejskim na inwestycje w placówki oświatowe przeznaczonych będzie aż 20,7 mln zł. Już dawno nie było tylu inwestycji oświatowych w Suwałkach. Zostaną przeprowadzone termomodernizacje Zespołu Szkół nr 2 przy ul. T. Kościuszki, Szkoły Podstawowej nr 9 przy ul. ks. K. Hamerszmita, przedszkoli nr 1, 2,5 i 6 oraz Poradni Psychologiczno- Pedagogicznej. Suwalski samorząd miejski próbuje też zdobyć pieniądze unijne z RPO WP na rozbudowę szkół zawodowych. Miasto Suwałki w sumie utrzymuje 26 placówek oświatowych.

Oświata to największa pozycja w miejskim budżecie po stronie wydatków. W tym roku wynoszą one ponad 161 mln zł tj. 1/3 budżetu miasta. Nic dziwnego, bo to najlepsza inwestycja w przyszłość miasta.

>> DYREKTOR POSZUKIWANY

Prezydent Miasta Suwałk ogłosił konkurs na stanowisko dyrektora Suwalskiego Ośrodka Kultury. Kandydaci powinni m.in.: mieć ukończone studia magisterskie, preferowane kierunki: kulturoznawstwo, zarządzanie kulturą lub pokrewne; co najmniej 5-letni staż pracy, w tym 3-letni staż na stanowisku kierowniczym; doświadczenie w zarządzaniu co najmniej 5-osobowym zespołem ludzkim. Dodatkowo kandydaci powinni gwarantować zarządzanie zasobami ludzkimi, majątkiem, prowadzeniem spraw i projektów w siedzibie SOK oraz osobiste reprezentowanie SOK na zewnątrz co najmniej 5 dni w tygodniu przez 8 godzin dziennie. Dokumenty należy złożyć w kancelarii UM w Suwałkach do 24. lipca. Szczegóły na: www.um.suwalki.pl

>> NOWA ULICA

Ponad 12 mln zł kosztować będzie budowa zupełnie nowej drogi w Suwałkach – mowa o ul. Aleksandry Piłsudskiej, która połączy ulicę Sportową z Utratą. Właśnie ruszyły tam pierwsze prace ziemne.

Nowa droga, która będzie biegła wzdłuż osiedla Polna, stanowić będzie dojazd do powstającego osiedla mieszkaniowego oraz zupełnie nowe połączenie w Suwałkach na linii wschód-zachód. Cała inwestycja zakończy się do 30 września 2019 r.

Pieniądze na jej realizację zaplanowano w tegorocznym budżecie miejskim. Dołoży się do tego suwalskie Przedsiębiorstwo Wodociągów i Kanalizacji oraz Przedsiębiorstwo Energetyki Cieplnej. Swój udział w finansowaniu budowy drogi będzie miała również firma deweloperska, która buduje osiedle pomiędzy ulicami Utrata i Sportowa.

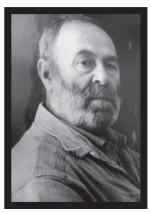

ODSZEDŁ OD NAS

Zmarł **Wiesław Osewski** (1949-2018) – znany suwalski plastyk, wieloletni współpracownik „Tygodnika Suwalskiego”. Wiesław Osewski urodził się w Augustowie. Studiował w Państwowej Wyższej Szkole Sztuk Plastycznych w Gdańsku na wydziałach – architektury wnętrz, malarstwa, grafiki. Tworzył w dziedzinach: malarstwo, grafika, rysunek, ilustracja książkowa, plakat, ekslibris. Od 1980 r. był redaktorem graficznym „Krajobrazów”. Jego prace wystawiano na wielu wystawach m.in. w suwalskiej galerii Chłodna 20 oraz w galeriach w kraju i za granicą.

Żonie Barbarze i Rodzinie

składamy wyrazy współczucia

zespół redakcyjny „DwuTygodnika Suwalskiego”

CZYTELNICY PYTAJĄ

Co dalej z suwalską strefą płatnego parkowania?

Wojewódzki Sąd Administracyjny w Białymstoku w ubiegłym tygodniu unieważnił część przepisów uchwały dotyczącej suwalskiej strefy płatnego parkowania. Walczyło o to Stowarzyszenie Prawo na Drodze, które znalazło nieprawidłowości w jej organizacji. Również radni na ostatniej sesji zajmowali się strefą. Suwalczanie pytają co to oznacza w praktyce dla mieszkańców.

Najpierw 27 czerwca suwalscy radni jednogłośnie zdecydowali o dostosowaniu zapisów uchwały Rady Miejskiej w sprawie ustalenia strefy płatnego parkowania do zmian w przepisach o drogach publicznych. Jest to też efekt skargi suwalskiego Prokuratora Rejonowego do Wojewódzkiego Sądu Administracyjnego.

28 czerwca Wojewódzki Sąd Administracyjny w Białymstoku zajął się wcześniejszymi uchwałami suwalskiej Rady Miejskiej z 2011 i 2012 r. w tej sprawie, które praktycznie zostały zmienione przez radnych w przededniu orzeczenia białostockiego WSA.

Tomasz Drejer - dyrektor Zarządu Dróg i Zieleni

Wstępna analiza komunikatu rzecznika prasowego Wojewódzkiego Sądu Administracyjnego w Białymstoku dotyczącego wyroku z 28 czerwca 2018 r. w sprawie skargi Prokuratora Rejonowego w Suwałkach, stanowi że w uchwałach Rady Miejskiej z 30 listopada 2011 r. i 26 września 2012 r. dotyczących stref płatnego parkowania nieważność dotyczy zapisów o charakterze redakcyjnym i regulujących kwestie organizacyjne strefy (m.in. powielanie zapisów, które znajdują się w ustawie). Należy nadmienić, że w pozostałej części WSA oddalił skargę

27 czerwca Rada Miejska w Suwałkach podjęła uchwałę, która w sposób jasny i rzeczowy reguluje zasady funkcjonowania strefy płatnego parkowania w Suwałkach.

W praktyce oznacza to, że obszar strefy płatnego parkowania w Suwałkach oraz czas pobierania opłat od poniedziałku do piątku z wyłączeniem dni ustawowo wolnych od pracy w godzinach od 8 do 18, pozostają bez zmian. W przeprowadzonej przez Urząd Miejskiej ankiecie większość suwalczan opowiedziała się za utrzymaniem płatnej strefy parkowania. Jedynie 25% ankietowanych zagłosowało za likwidacją strefy.

Po co ta kładka?

Suwalczanie spacerujący nadrzecznymi bulwarami zastanawiają się po co wybudowana nową kładkę nad Czarną Hańczą w pobliżu mostu na Wojska Polskiego i niedaleko kładki na przedłużeniu ulicy T. Noniewicza.

Na pytanie czytelników odpowiada Karol Wandzioch dyrektor d/s eksploatacji Przedsiębiorstwa Energetyki Cieplnej w Suwałkach

Z powodu dynamicznego rozwoju południowej części naszego miasta, gdzie powstają nowe osiedla mieszkaniowe, czyli duzi odbiorcy ciepła, niezbędne stało się wybudowanie nowego ciepłociągu. Przepustowość starego, wybudowanego 20 lat temu (przechodzi obok mostu na ul. Kościuszki po stronie OSiR-u) została wyczerpana. Wybudowaliśmy zdublowany ciepłociąg 2X20 cm o długości 1100 metrów wzdłuż ul. 1 Maja, przebiliśmy Wigierską do bulwarów nad rzeką i poprowadziliśmy go brzegiem rzeki do mostu na Kościuszki. Ponieważ konstrukcja mostu nie pozwalała na podwieszenie ciepłociągu, musieliśmy przerzucić go nad rzeką. Dlatego dla poprawienia estetyki i zamaskowania rur poprowadziliśmy nad nim mostek pieszo-rowerowy. Mamy nadzieje, że piesi, jak i miłośnicy dwóch kółek polubią ten mostek.

WTOREK Z RADNYM

W każdy wtorek można spotkać się z suwalskimi radnymi, przekazać im swoje uwagi i pomysły.

We wtorek 3 lipca zapraszają **Irena B. Schabieńska** oraz **Zdzisław Koncewicz** z Prawa i Sprawiedliwości. Natomiast 10 lipca na suwalczan czekają **Bożena M. Kamińska** oraz **Zbysław W. Grajek** z Platformy Obywatelskiej. Na spotkanie z radnymi 17 lipca zapraszają **Karol Korneluk** z Sojuszu Lewicy Demokratycznej i **Stanisław Kulikowski** z Klubu Radnych „Łączą nas Suwałki".

Radni dyżurują w godzinach 15.30-17.00 w biurze Rady Miejskiej, w pokoju 146 na pierwszym piętrze ratusza.

Przewodniczący Rady Miejskiej **Zdzisław Przełomiec** lub wyznaczony przez niego wiceprzewodniczący przyjmuje interesantów w każdy poniedziałek, od 15.30 do 17.30 w pokoju 145 na pierwszym piętrze Urzędu Miejskiego.

WYDARZYŁO SIĘ

● Suwalską lekarkę Justynę M.-G. sąd skazał na rok więzienia w zawieszeniu oraz zakazał jej pełnienia funkcji kierowniczych w służbie zdrowia przez rok. Ten proces ciągnął się od kilku lat. Prokuratura zarzuciła lekarce przyjęcie łapówek w latach 1997-2011. Wyrok jest prawomocny.

● Pojazd wojskowy z konwoju i auto osobowe zderzyły się na skrzyżowaniu ulicy Urata – Kolejowa – Dwernickiego w Suwałkach. Suwalczanin kierujący „osobówką" nie złamał żadnych przepisów. Najprawdopodobniej sprawczynią kolizji była Amerykanka, kierująca pojazdem wojskowym. Wymusiła pierwszeństwo, wjeżdżając na skrzyżowanie na czerwonym świetle. Pojazd jest własnością armii USA. Wracał z manewrów przeprowadzonych na Litwie.

● Zamiana miejsc naczelników w Urzędach Skarbowych w Suwałkach i Augustowie. Kierująca dotąd augustowską skarbówką **Renata Tkaczyk** została naczelnikiem Urzędu Skarbowego w Suwałkach. A jej miejsce w Augustowie zajął **Tomasz Butkiewicz**, dotychczasowy naczelnik Urzędu Skarbowego w Suwałkach.

● Suwalczanin **Cezary Cieślukowski** z PSL został wiceprzewodniczącym Sejmiku Województwa Podlaskiego. Jego przewodniczącym został **Jacek Piorunek**, radny PO z Łomży.

● Do dwóch wypadków samochodowych doszło 20 czerwca w Suwałkach. Pierwszy z nich miał miejsce na skrzyżowaniu ulic Noniewicza i Waryńskiego. Kobieta kierująca osobowym mercedesem prawdopodobnie zasłabła, po czym zjechała z drogi i uderzyła w słup ogłoszeniowy. Kierującą pogotowie zabrało do szpitala. W czasie wypadku w pobliżu na szczęście nie było pieszych. Do drugiego zdarzenia doszło na skrzyżowaniu ulic Pułaskiego i Armii Krajowej. Tam zderzyły się dwa samochody osobowe. Przyczyną wypadku było wymuszenie pierwszeństwa przez jednego z kierowców. Samochodami podróżowały w sumie cztery osoby, dwie z nich zostały przetransportowane do szpitala.

● Na dwa miesiące do aresztu trafił Eugeniusz G. za próbę wyłudzenia pieniędzy od siedmiorga mieszkańców Suwałk. Najpierw Eugeniusz G. ze wspólnikami dzwonili do suwalczan, podając się za osobę bliską i informowali o rzekomych wypadkach drogowych i zdarzeniach losowych z ich udziałem, prosząc o przekazanie pieniędzy na zapłacenie kaucji. Następnie Eugeniusz G. dzwonił do tych osób, podając się za policjanta, który potwierdzał udział bliskiego w opisanym wcześniej zdarzeniu i konieczność dokonania za niego płatności. Na szczęście te próby zakończyły się niepowodzeniem.

● Na kilka dni oddział pediatryczny suwalskiego Szpitala Wojewódzkiego zawiesił przyjmowanie najmłodszych pacjentów. Taka sytuacja wynikała ze zbyt małej liczby pielęgniarek

Ciąg dalszy na str. 6

WYDARZYŁO SIĘ

do zapewnienia wymaganej opieki. Wiele z nich przebywa na zwolnieniach lekarskich. Pomoc najmłodszym pacjentom była udzielana na SOR-ze. W suwalskim szpitalu pielęgniarki domagają się podwyżek wynagrodzeń. Dyskusje w tej sprawie z dyrekcją Szpitala Wojewódzkiego trwają już od kilku miesięcy.

● W ręce suwalskich policjantów trafił 33-latek podejrzany o uszkodzenie elewacji budynku należącego do jednej z suwalskich parafii. Mężczyzna usłyszał zarzuty, do których się przyznał. Teraz jego postępowaniem zajmie się sąd.

● W SOK odbył się „Wieczór Litewski" zorganizowany przez młodych suwalskich Litwinów z okazji 100 rocznicy odzyskania niepodległości przez Litwę. W programie znalazła się premiera komedii „Trzy ukochane" w oprawie taneczno-muzycznej oraz występy litewskich zespołów artystycznych z Puńska, Sejn oraz Suwałk.

● Policjanci zatrzymali kobietę i mężczyznę podejrzanych o pobicie małoletniego, do którego doszło 20 czerwca po południu na jednym z suwalskich osiedli mieszkaniowych. Podejrzani usłyszeli już zarzuty.

● Błyskawiczna interwencja suwalskich policjantów doprowadziła do zatrzymania na gorącym uczynku rozboju 40-letniego mężczyznę. Napadł on na 72-latka na ul. Kościuszki. Sąd zadecydował o tymczasowym aresztowaniu napastnika na trzy miesiące.

● Szpital Wojewódzki im. dr. Ludwika Rydygiera w Suwałkach został nagrodzony **Perłami Medycyny 2018 r.** Nagrody zostały przyznane w dwóch kategoriach, pierwsza przypadła dyrektorowi szpitala **Adamowi Szałandzie** w kategorii Menedżer, a druga Szpitalowi Wojewódzkiemu w kategorii Szpitale Publiczne powyżej 400 łóżek. Organizatorem plebiscytu Polskie Perły 2018 była Ogólnopolska Federacja Przedsiębiorców i Pracodawców.

● **Jolanta Nikścin** z końcem lipca przestanie być dyrektorem Zespołu Szkół Centrum Kształcenia Rolniczego, chociaż jej kadencja powinna zakończyć się w 2020 r. Minister Rolnictwa powinien ogłosić konkurs, który wyłoni jej następcę.

● Suwalscy gimnazjaliści osiągnęli średnie wyniki w czasie tegorocznych egzaminów gimnazjalnych – tak wynika z wyników opublikowanych na stronie OKE Łomża. Z egzaminów z: języka polskiego, historii i wiedzy o społeczeństwie oraz matematyki suwalscy gimnazjaliści osiągnęli wyniki na poziomie średniej wojewódzkiej dla miast od 20 do 100 tys. mieszkańców. Z języka angielskiego ich wynik był wyższy od średniej wojewódzkiej, a z przedmiotów przyrodniczych niższy od średniej wojewódzkiej. W tym roku egzaminy gimnazjalne zdawano od 18 do 20 kwietnia. Był to przedostatni egzamin gimnazjalny, ze względu na to gimnazja za rok zostaną zlikwidowane.

>> ABSOLUTORYJNA SESJA

Dyskusja o wykonaniu ubiegłorocznego budżetu i udzieleniu Prezydentowi Miasta absolutorium zdominowała obrady czerwcowej sesji suwalskiej Rady Miejskiej. Radni zdecydowali też o wprowadzeniu zakazu handlu alkoholem w sklepach od godziny 23 do 6 rano. Obniżyli także wynagrodzenie Prezydenta Suwałk ze względu na zmianę prawa wprowadzoną przez rząd. Przewodniczący Rady Miejskiej Zdzisław Przełomiec poinformował, że do Biura Rady Miejskiej wpłynęło pismo Grzegorza Gorlo, w którym poinformował on o swojej rezygnacji z przewodniczenia klubowi Prawa i Sprawiedliwości oraz o zawieszeniu członkowstwa w klubie.

OBNIŻONO WYNAGRODZENIE PREZYDENTA SUWAŁK

Chwilę po pozytywnej ocenie pracy prezydenta Suwałk Cz. Renkiewicza, radni zdecydowali o obniżenie mu wynagrodzenia o 1 422 zł. Dziwny to zbieg okoliczności, ale wynikał on z rządowego rozporządzenia z 15 maja tego roku obniżającego wynagrodzenia niektórych samorządowców.

Wątpliwości natury prawnej zgłaszali Zbysław Grajek i Zbigniew Roman De-Mezer. Jedynie Tadeusz Czerwiecki usiłował przekonywać, że tak naprawdę jest to głosowanie nad podwyżką dodatku specjalnego dla prezydenta, co rozbawiło część radnych. Od 1 lipca wynagrodzenie Prezydenta Miasta Suwałki wynosi 10 940 zł brutto. Wcześniej otrzymywał 12 362 zł brutto miesięcznie. Cz. Renkiewicz prosił radnych o zagłosowanie za obniżką jego wynagrodzenia zgodnie z rozporządzeniem Rady Ministrów. Inne głosowanie oznaczałoby, że przedstawiciel rządu, czyli wojewoda podlaski i tak zdecydowałby o obniżeniu wynagrodzenia. 10 radnych głosowało za obniżką wynagrodzenia Prezydenta Miasta Suwałk zgodną z rozporządzeniem rządu, 5 się wstrzymało, 4 było przeciw.

Na zdjęciu od lewej prezydent Suwałk Czesław Renkiewicz, jego zastępcy Ewa Sidorek i Łukasz Kurzyna oraz skarbnik Wiesław Stelmach

ABSOLUTORIUM DLA PREZYDENTA

Radni udzielili absolutorium prezydentowi Suwałk Czesławowi Renkiewiczowi. Realizacja budżetu za ubiegły rok została oceniona pozytywnie przez komisje Rady Miejskiej oraz Regionalną Izbę Obrachunkową. Budżet za 2017 rok to ponad 392 mln zł dochodów, ponad 395 mln zł wydatków oraz inwestycje warte 45 mln zł. Z budżetu Suwałk w 2017 r. najwięcej pieniędzy wydano na oświatę i pomoc społeczną.

Po przedstawieniu opinii Prawa i Sprawiedliwości oraz przewodniczących klubów Łączą nas Suwałki i Bloku Samorządowego oraz zasiadających w suwalskiej Radzie Miejskiej ugrupowań Platformy Obywatelskiej i Sojuszu Lewicy Demokratycznej, radni zdecydowali o udzieleniu absolutorium Prezydentowi Miasta Suwałk stosunkiem głosów 12 za, przy 8 przeciw. Za nieudzieleniem absolutorium głosowali radni PiS.

– Dziękuję radnym za dobrą współpracę przy realizacji budżetu, moim współpracownikom, naczelnikom i kierownikom wydziałów za wspólną pracę na rzecz wykonania planu finansowego miasta oraz wszystkim pracownikom naszych jednostek samorządowych. Dzięki wspólnej pracy setek ludzi po raz kolejny udaje nam się utrzymać dobry kierunek rozwoju naszego miasta - powiedział prezydent Cz. Renkiewicz.

ZAKAZ SPRZEDAŻY ALKOHOLU NOCĄ

Na wniosek radnych z różnych ugrupowań Rada Miejska prawie jednogłośnie zdecydowała o wprowadzeniu ograniczenia sprzedaży alkoholu w suwalskich sklepach i stacjach benzynowych w godzinach od 23 do 6. O ograniczenie nocnej sprzedaży alkoholu wnioskowała również Komenda Miejska Policji w Suwałkach. Nocne ograniczenie sprzedaży alkoholu nie dotyczy gastronomii. W Suwałkach jest 7 sklepów całodobowych i 11 stacji benzynowych, w których po wejściu w życie uchwały (może to być w połowie wakacji) nie będzie można prowadzić sprzedaży alkoholu w nocy.

Radni ustalili, że sklepy handlujące alkoholem oraz lokale gastronomiczne, w których

podaje się alkohol, muszą być zlokalizowane co najmniej 40 metrów od: przedszkoli, szkół, specjalnego ośrodka szkolno- wychowawczego, placówki opiekuńczo- wychowawczej, placówek zapewniających opiekę i wychowanie uczniom w okresie pobierania nauki poza miejscem stałego zamieszkania oraz od kościołów. Tego wymogu nie spełniają dwa sklepy handlujące alkoholem w Suwałkach. Rajcowie wprowadzili też zakaz sprzedawania, podawania i wnoszenia napojów alkoholowych na targowiskach przy ul. Bakałarzewskiej i Sejneńskiej oraz w aquaparku i na pływalni przy ul. Wojska Polskiego 2.

Ze względu na zmianę przepisów prawa radni ustalili maksymalną liczbę zezwoleń na sprzedaż alkoholu. Ustalono, że w Suwałkach może być maksymalnie 145 zezwoleń na sprzedaż alkoholu w gastronomii i 340 zezwoleń na sprzedaż alkoholu do spożycia poza miejscem sprzedaży. To są limity podobne do tych, które obowiązywały w Suwałkach dotychczas.

ULGI W OPŁATACH ZA ŻŁOBEK

Radni zdecydowali o wprowadzeniu od 1 września 20% lub 50% ulgi w opłatach za pobyt dziecka w żłobku prowadzonym przez Miasto Suwałki. Połowę opłaty za żłobek wniosą rodzice posiadający Suwalską Kartę Mieszkańca- rodziny wielodzietnej lub osób niepełnosprawnych. Posiadacze zwykłej Suwalskiej Karty Mieszkańca otrzymają 20% ulgi . Obecnie opłata za pobyt dziecka w żłobku prowadzonym przez Miasto Suwałki wynosi 1,04 zł za każdą rozpoczętą godzinę pobytu. Według stanu na 6 czerwca do Żłobka Miejskiego uczęszczało 205 dzieci, z czego 54 pochodzi z rodzin wielodzietnych.

Od 2017 roku mieszkańcy Suwałk nie ponoszą opłat za pobyt dziecka w przedszkolach.

ZMIANY PRZEDWYBORCZE

Formalny charakter mają zmiany w okręgach i obwodach wyborczych. Dopisano do nich nowo nadane nazwy ulic: Aleksandry Piłsudskiej, 100-lecia Niepodległości i Rotmistrza Witolda Pileckiego.

Radni wyrazili też zgodę na utworzenie miejsca okazjonalnie wykorzystywanego do kąpieli na Zalewie Arkadia. Będzie ono wykorzystywane do kąpieli przez 30 dni od 12 lipca do 10 sierpnia.

>> ZMIANY W RADZIE

Grzegorz Gorlo, do niedawna przewodniczący klubu radnych Prawo i Sprawiedliwość, złożył pisemną rezygnację z mandatu radnego. Nową przewodniczącą klubu radnych Prawo i Sprawiedliwość została **Irena B. Schabieńska** (*na zdjęciu*).

ZAPYTANIA RADNYCH

Karol Korneluk, nawiązując do znajdującej się na sali obrad Rady Miejskiej młodzieży z transparentami ze SP 5, zapytał o możliwości remontu sal gimnastycznych i boiska tej szkoły. Głos w tej sprawie zabrały też uczennice SP nr 5, które prosiły o remont szkolnych obiektów sportowych. Prezydent Czesław Renkiewicz stwierdził, że samorząd prowadzi obecnie duże inwestycje w placówkach oświatowych – termomodernizacje. Znalezienie dużych pieniędzy na nowe remonty w obecnym budżecie jest niemożliwe. Ale przeznaczył ponad 100 tys. zł na wymianę stolarki okiennej w małej sali sportowej SP 5. Polecił także Skarbnikowi Miasta znaleźć pieniądze na ogrodzenie terenu szkoły, by było bezpieczniej. Natomiast we wrześniu, przy konstruowaniu przyszłorocznego budżetu miasta, trzeba zabezpieczyć środki finansowe w kwocie 3-4 mln zł na opracowanie projektu nowego szkolnego boiska piłkarskiego z bieżniami.

Irena Schabieńska zadała pytania dotyczące artykułów i informacji zamieszczonych w poprzednim DwuTygodniku Suwalskim „Jak kapłan i polityk ludzi podzielili" oraz „ Podzielił zamiast łączyć". Zarzuciła Stanisławowi Kulikowskiemu, redaktorowi naczelnemu brak obiektywizmu i mijanie się z prawdą. Radna uważa, że samorząd przeszkadzał ks. Wysockiemu w budowie pomnika Obławy Augustowskiej, zmieniając miejsce jego posadowienia, krytykując projekt techniczny, czy też informując IPN o zamiarze umieszczenia na nim chronionego symbolu Polski Walczącej, by opóźnić jego realizację. Dlatego radni Prawa i Sprawiedliwości wnioskować będą o odwołanie St. Kulikowskiego ze stanowiska przewodniczącego Komisji Kultury, Sportu i Turystyki suwalskiej Rady Miejskiej.

Odpowiadając na część zarzutów prezydent Cz. Renkiewicz stwierdził, że sprawa budowy pomnika ma już swoją bogatą historię. Jedno z rond w Suwałkach otrzymało na wniosek prezesa Związku Pamięci Ofiar Obławy Augustowskiej ks. Stanisława Wysockiego nazwę Ofiar Obławy Augustowskiej w Lipcu 1945 r. na Suwalszczyźnie. Potem pojawiła się na nim gitara promująca Suwałki Blues Festival. Nazwę to otrzymało więc (za zgodą ks. Stanisława Wysockiego) rondo na ulicy Reja. Następnie ks. Wysocki zaproponował, dla uczczenia ofiar obławy, umieszczenie w mieście instalacji w formie żagla z wyciętym znakiem Polski Walczącej. Pomysł ewaluował, zamiast żagla pojawiła się koncepcja trzech krzyży 9-, 7- i 5-metrowych, a ostatnio dłonie z symbolem Polski Walczącej. O zgodę na wykorzystanie tego symbolu na pomniku wnioskował do IPN sam Związek Pamięci Ofiar Obławy Augustowskiej. Natomiast miejsce posadowienia pomnika wywołało wiele kontrowersji. Miasto proponowało inne lokalizacje, ale ks. Wysocki był zainteresowany tylko rondem. Radni zgodzili się, co więcej, na budowę pomnika przeznaczyli w budżecie miasta 100 tys. zł.

Stanisław Kulikowski poprosił radną o wskazanie w artykułach tych fragmentów, które mijają się z prawdą. Jego zdaniem wszystko, co zostało napisane w DwuTygodniku Suwalskim, jest prawdą.

Radna zapytała też, dlaczego harcerze Związku Harcerstwa Rzeczypospolitej nie mogli skorzystać ze stadionu lekkoatletycznego i służby miejskie nie wyraziły zgody na ich przemarsz suwalskimi ulicami w czasie zlotu. Dyrektor Zarządu Dróg i Zieleni Tomasz Drejer i dyrektor Ośrodka Sportu i Rekreacji Waldemar Borysewicz stwierdzili, że ich działania były zgodne z prawem i przedstawili argumenty przemawiające za tym stanowiskiem.

Radna zadała pytanie, czy prawdą jest, że suwalski Park Naukowo-Technologiczny P-W zapłacił 900 tysięczną karę.

Prezydent Cz. Renkiewicz odpowiedział, że była to korekta finansowa Polskiej Agencji Rozwoju Przedsiębiorczości. Została ona ściągnięta z konta spółki poprzez postępowanie egzekucyjne, pomimo tego że proces odwoławczy w tej sprawie wciąż trwa.

Radny **Zbysław Wojciech Grajek** zwrócił uwagę na brak miejskich programów profilaktycznych związanych z wczesnym wykrywaniem raka. Postulował też opracowanie specjalnego raportu o stanie zdrowia suwalczan i zatrudnienia w Urzędzie Miejskim specjalisty z wykształceniem medycznym do opracowywania i wdrażania programów profilaktycznych.

Prezydent odpowiedział, że samorząd miejski nie prowadzi szpitala miejskiego, ani innych placówek służby zdrowia. Za to udziela dotacji i wsparcia Szpitalowi Wojewódzkiemu. W tym roku samorząd przekazał szpitalowi 450 tys. zł dotacji.

>> JASNO, OSZCZĘDNIE, BEZPIECZNIE

Prezydent Suwałk Czesław Renkiewicz podpisał z wicemarszałkami Anną Naszkiewicz i Maciejem Żywno (na zjęciu od prawej) umowę dotyczącą modernizacji opraw oświetlenia ulicznego w Suwałkach. Wymiana oświetlenia będzie kosztowała ponad 2,7 mln zł, z czego blisko 1,8 mln zł będzie pochodziło z funduszy Unii Europejskiej.

W Suwałkach oświetlenie ledowe zastąpi dotychczasowe żarówki sodowe i rtęciowe w 2 225 lampach ulicznych. Jest to działanie proekologiczne oraz poprawiające jakość oświetlenia oraz pozwoli ograniczyć wydatki z kasy miejskiej na ten cel. Prace mają zakończyć się do 29 listopada 2019 r.

>> SZYBKI I BEZPŁATNY INTERNET

Dorota Jabłońska, dyrektor I Liceum Ogólnokształcącego oraz Anna Musiałowicz, dyrektor Zespołu Szkół Technicznych podpisały z Tadeusz Derehajło, dyrektorem Centrum Kontaktu OSE umowy na przyłączenie tych szkół do Ogólnopolskiej Sieci Edukacyjnej

Tym samym I LO i ZST dołączyły do grona pierwszych stu szkół w kraju, które będą miały dostęp do szybkiego, bezpłatnego i bezpiecznego Internetu.

– To skok cywilizacyjny dla nas. To o tyle istotne, że I LO przystępuję do międzynarodowej matury, a internet szerokopasmowy to jeden z warunków otrzymania akredytacji – mówiła **Dorota Jabłońska, dyrektor I LO.**

Wyrazy głębokiego współczucia

Żonie Barbarze,
Oli i Adamowi
Osewskim

po śmierci

WIESŁAWA
OSEWSKIEGO

Znakomitego Artysty

składają przyjaciele ze
Stowarzyszenia Inicjatyw Społeczno-Kulturalnych
„Nad Czarną Hańczą"

171/2018

Ci, co odchodzą, wciąż z nami są…

Naszej Koleżance

Barbarze Sobczak-Osewskiej

wyrazy głębokiego współczucia i słowa wsparcia
z powodu śmierci

MĘŻA

składa
Rada Pedagogiczna i pozostali pracownicy
Akademii Dzieci Ciekawych Świata w Suwałkach

170/2018

Pożegnał nas 21 czerwca

WIESŁAW OSEWSKI

Sprawił On, że kultura kraju, Suwalszczyzny i Mazur stała się barwniejsza, ciekawsza, piękniejsza.

Wszechstronny artysta, najwyższej klasy malarz, grafik, rzeźbiarz, medalier, autor exlibrisów, mail-artu, rysunków satyrycznych.
Organizator ogólnopolskich konkursów m.in. „Natura matką ludzi", niezapomniany redaktor graficzny „Krajobrazów" i innych tytułów.
Autor i ilustrator książek, poeta, żeglarz.
W wierszu dla kolegi żeglarza, który odszedł, napisał:

(...) szeptali – tak wygrał regaty samotników
nie martw się teraz maszt solidny
i samoster działa, śpij spokojnie
ahoj

Ahoj Wiesiu,
żegluj, do zobaczenia

Wojciech Batura, Agnieszka Bieryło, Zbigniew Biskupski, Maria Cegiełka, Bożena Chlabicz, Bożena Dunat, Ewa Gawęcka, Kazimierz Gomułka, Romana Gozdek, Halina Grzeszkiewicz, Joanna Hofmann-Delbor, Wojciech Drażba, Halina Kolenkiewicz, Jadwiga i Janusz Kopciałowie, Bożena Kozłowska, Henryk Kin, Stanisław Kulikowski, Eugeniusz Kurzawa, Jolanta Laskowska, Elżbieta Łysionek, Alicja i Jerzy Marksowie, Tadeusz Moćkun, Andrzej Otłowski, Jolanta i Bogdan Pieklikowie, Elżbieta Panasiewicz, Eugeniusz Pietruszkiewicz, Barbara Racka, Grażyna Serafin, Kazimierz Sobecki, Ireneusz Sewastianowicz, Agnieszka Szyszko, Ewa i Marek Starczewscy, Helena Wysocka, Jan Wyganowski.

Żonie Barbarze, Oli i Adamowi

składamy wyrazy głębokiego współczucia

169/2018

SUWAŁKI BLUES FESTIVAL

5-8.07.2018

NAJWIĘKSZY PLENEROWY FESTIWAL BLUESOWY W KRAJU

Cztery dni koncertów, dwie profesjonalne sceny plenerowe, sześć klubów festiwalowych, Polish Blues Challenge 2019, koncerty w centrum miasta, śniadania bluesowe, nocne koncerty klubowe połączone z jam sessions. Uznane gwiazdy i nowe brzmienia. Doskonała muzyczna atmosfera. Wydarzenie muzyczne o uznanej renomie wysoko oceniane zarówno przez publiczność, jak i artystów. Wielotysięczna publiczność z zagranicy i Polski.

© Marianna Burdon

ERIC BURDON & THE ANIMALS (UK/USA)

MAVIS STAPLES (USA)

ØRGANEK i goście (PL)

SUPERSONIC BLUES MACHINE featuring very special guest **BILLY F. GIBBONS** (USA)

SOUTHERN AVENUE (USA) **THORBJØRN RISAGER & THE BLACK TORNADO** (DK) **NUNO MINDELIS** (BRA) **VANESA HARBEK BAND (ARG/PL)** **SEBASTIAN RIEDEL & CREE** (PL) **LITHUANIAN BLUES ORCHESTRA** (LT) **MAKAR & CHILDREN OF THE CORN** (PL)

YOKATTA BROTHERS feat. AN DÍAZ (FR/ARG) **SAKIS DOVOLIS TRIO** (GR) **MOSCOW BEATBALLS** (RUS) **BENA & RADVANYI** (SK) **JOHNNY B BEAST** (LV) **BELKIN & JUTAS DUO** (LT) **SMOOTH GENTLEMEN** (PL) **TWO TIMER** (PL) **JOANNA KNITTER BLUES & FOLK CONNECTION** (PL) **WHY DUCKY** (PL) **COTTON WING** (PL) **BLUESMASZYNA** (PL) **BLUES SZWAGIERS** (PL) **TEKSASY** (PL) **TAYLOR MOORE BAND** (USA/PL) **BLUES TIME** (PL) **PARANOJA HOTEL** (PL) **BARTEK GRZANEK TRIO** (PL) **AKURAT** (PL) **HENDRIX PROJECT** (PL) **DANNY BOY EXPERIENCE** (PL) **FLESH CREEP** (PL) **BLUE RAIN** (PL) **ART BLUES BAND** (PL) **PIANO BLUES BAND** (PL) **DRESZCZ BLUES BAND** (PL) **YATE** (PL) **SUWALSKA ORKIESTRA KAMERALNA** (PL) **ŚWIETLIKOWE BLUESOWANIE** (PL)

POLISH BLUES CHALLENGE 2019

kwalifikacja do European Blues Challenge 2019 (Portugalia)

suwalkiblues.com

organizatorzy: Miasto Suwałki, Suwalski Ośrodek Kultury

współorganizator: Podlaskie

patronat honorowy: Wojewoda Podlaski Bohdan Paszkowski, Marszałek Województwa Podlaskiego Jerzy Leszczyński, Prezydent Miasta Suwałk Czesław Renkiewicz, Institut Français

sponsor główny: Forte – Fabryki Mebli Forte S.A.

sponsorzy: Pilsner Urquell, Piwik Wałki, ZPK, Casablanca Catering, RCC

partnerzy: RESO Europa Service, Malaw, Euro-Locks, 50 budimex, SABO, stobud markety budowlane

generalny patronat medialny: Trójka Polskie Radio, Stróer, onet

patronat medialny: Współczesna.pl, Gazeta Współczesna, bluesonline.pl, suwalki.info, Polskie Radio Białystok, Bayer media, Blues Blues, Dwutygodnik Suwalski, Suwalki24.pl, Niebywałe Suwałki, TVS, Kurier Suwalski.pl, TVA

wspierają nas: Piwiarnia, Browar Półmocny, Kostroma, PDM Suwałki, OPEN, Przedsiębiorstwo Rozmarino, Suwalski

festiwale partnerskie: Notodden Blues Festival, Bar-Car Blues

SUWAŁKI BLUES FESTIVAL

5-8.07.2018

PROGRAM

5 lipca 2018 r. (czwartek)

15:30 odsłonięcie 10. tablicy w Alei Gwiazd Bluesa i ławeczki bluesmana, ul. Chłodna
16:00 happening bluesowy:
ŚWIETLIKOWE BLUESOWANIE (PL)
DRESZCZ BLUES BAND (PL)
YOKATTA BROTHERS feat. An Díaz (FR/ARG)
scena na placu im. M. Konopnickiej
19:30 otwarcie wystawy OBRAZKI Z PODRÓŻY. MIEJSCA I LUDZIE autorstwa Danuty Matysik
foyer Suwalskiego Ośrodka Kultury, ul. Jana Pawła II 5

20:30 KONCERT OTWARCIA / biletowany
JAN CHOJNACKI PRZEDSTAWIA:
BIELSZY ODCIEŃ BLUESA LIVE
SEBASTIAN RIEDEL & CREE (PL)
z Suwalską Orkiestrą Kameralną (PL)
support: SMOOTH GENTLEMEN (PL)
Sala im. Andrzeja Wajdy SOK, ul. Jana Pawła II 5
koncert transmitowany na antenie Programu 3 Polskiego Radia

TOWARZYSZĄCE KONCERTY KLUBOWE / bilety
21:00 AKURAT (PL), Black Pub Komin, ul. E. Plater 1
23:00 RESO BLUES NIGHT, Rozmarino, ul. Kościuszki 75
23:00 BLUE RAIN (PL), Piwiarnia, ul. Chłodna 2

6 lipca 2018 r. (piątek)

11:00-13:00 ŚNIADANIA BLUESOWE
YOKATTA BROTHERS feat. An Díaz (FR/ARG)
Piwiarnia, ul. Chłodna 2
TEKSASY (PL), Browar Północny, ul. T. Noniewicza 42
MOSCOW BEATBALLS (RUS), Rozmarino, ul. Kościuszki 75
PARANOJA HOTEL (PL), Black Pub Komin, ul. E. Plater 1
BELKIN & JUTAS DUO (LT)
OPEN Suwalszczyzna, T. Noniewicza 71 a
BENA & RADVANYI (SK), Bar Suwalski, ul. A. Mickiewicza 5

KONCERTY i IMPREZY TOWARZYSZĄCE
13:30-14:30 BLUESMASZYNA (PL), scena ul. Chłodna 2
15:30-17:00 SUWAŁKI BLUES DRIFT 2018
zlot samochodów Mazda MX5, plac przy ul. T. Kościuszki 74
16:00-17:00 BLUES SZWAGIERS (PL), scena ul. Chłodna 2
15:00-16:00 ART BLUES BAND (PL), plac M. Konopnickiej
16:30-17:30 PIANO BLUES BAND (PL)
plac M. Konopnickiej
18:00-20:00 OPENBLUES – otwarta scena bluesowa
plac M. Konopnickiej

KONCERTY GŁÓWNE
18:00-18:50 LITHUANIAN BLUES ORCHESTRA (LT)
scena w parku Konstytucji 3 Maja
19:00-20:00 NUNO MINDELIS (BRA)
scena przy Ratuszu
20:10-20:20 OTWARCIE SBF 2018
scena w parku Konstytucji 3 Maja
20:30-21:30 SOUTHERN AVENUE (USA)
scena w parku Konstytucji 3 Maja

21:40 ERIC BURDON & THE ANIMALS (UK/USA)
scena przy Ratuszu

23:00 KONCERTY KLUBOWE / biletowane
YOKATTA BROTHERS feat. An Díaz (FR/ARG)
Piwiarnia, ul. Chłodna 2
TEKSASY (PL), Browar Północny, ul. T. Noniewicza 42
MOSCOW BEATBALLS (RUS), Rozmarino, ul. Kościuszki 75
PARANOJA HOTEL (PL), Black Pub Komin, ul. E. Plater 1
BELKIN & JUTAS DUO (LT)
OPEN Suwalszczyzna, T. Noniewicza 71 a
BENA & RADVANYI (SK), Bar Suwalski, ul. A. Mickiewicza 5

7 lipca 2018 r. (sobota)

11:00-13:00 ŚNIADANIA BLUESOWE
SAKIS DOVOLIS TRIO (GR), Piwiarnia, ul. Chłodna 2
NUNO MINDELIS (BRA), Rozmarino, ul. T. Kościuszki 75
HENDRIX PROJECT (PL), Black Pub Komin, ul. E. Plater 1
TAYLOR MOORE BAND (USA/PL)
Browar Północny, ul. Noniewicza 42
JOHNNY B BEAST (LV)
OPEN Suwalszczyzna, ul. T. Noniewicza 71 a
BARTEK GRZANEK TRIO (PL)
Bar Suwalski, ul. A. Mickiewicza 5

KONCERTY i IMPREZY TOWARZYSZĄCE
13:30-14:30 BLUES TIME (PL), scena przy ul. Chłodna 2
15:30-17:30 koncert na mobilnej platformie, parada i pokaz motocykli
start ul. A. Mickiewicza 1
16:00-17:00 COTTON WING (PL), scena ul. Chłodna 2
15:00-16:00 DANNY BOY EXPERIENCE (PL)
plac M. Konopnickiej
16:30-17:30 SAKIS DOVOLIS TRIO (GR)
plac M. Konopnickiej
18:00-20:00 OPENBLUES – otwarta scena bluesowa
plac M. Konopnickiej

KONCERTY GŁÓWNE
18:00-19:00 MAKAR & CHILDREN OF THE CORN (PL)
scena w parku Konstytucji 3 Maja
19:10-20:10 THORBJØRN RISAGER & THE BLACK TORNADO (DK) scena przy Ratuszu

20:20-21:30 SUPERSONIC BLUES MACHINE
featuring very special guest
BILLY F. GIBBONS (USA)
scena w parku Konstytucji 3 Maja

21:40 MAVIS STAPLES (USA)
scena przy Ratuszu

23:00 KONCERTY KLUBOWE / koncerty biletowane
SAKIS DOVOLIS TRIO (GR), Piwiarnia, ul. Chłodna 2
NUNO MINDELIS (BRA), Rozmarino, ul. T. Kościuszki 75
HENDRIX PROJECT (PL), Black Pub Komin, ul. E. Plater 1
TAYLOR MOORE BAND (USA/PL)
Browar Północny, ul. T. Noniewicza 42
JOHNNY B BEAST (LV)
OPEN Suwalszczyzna, ul. T. Noniewicza 71 a
BARTEK GRZANEK TRIO (PL)
Bar Suwalski, ul. A. Mickiewicza 5

8 lipca 2018 r. (niedziela)

11:00-13:00 ŚNIADANIA BLUESOWE
FLESH CREEP (PL), Rozmarino, ul. T. Kościuszki 75

KONCERTY GŁÓWNE
15:00-18:00 POLISH BLUES CHALLENGE 2019: MAKAR & CHILDREN OF THE CORN, SMOOTH GENTLEMEN, TWO TIMER, WHY DUCKY, JOANNA KNITTER BLUES & FOLK CONNECTION
scena przy Ratuszu
18:30-19:30 VANESA HARBEK BAND (ARG/PL)
scena przy Ratuszu

20:00-21:30 ØRGANEK i goście (PL)
scena przy Ratuszu

22:00 KONCERTY KLUBOWE / biletowane
FLESH CREEP (PL), Rozmarino, ul. T. Kościuszki 75

prowadzenie koncertów głównych:
JAN CHOJNACKI i JAKUB MICHAŁEK

koncerty klubowe:
bilety bezpośrednio w klubach

suwalkiblues.com

ZAPROSZENIA SUWALSKIE

BIBLIOTEKA PUBLICZNA IM. MARII KONOPNICKIEJ w SUWAŁKACH, ul. E. Plater 33A, zaprasza:

◆ do udziału w dwunastej edycji konkursu literackiego „Suwalskie limeryki latem". W 2018 r. obchodzimy 100. rocznicę przyznania Polkom praw wyborczych, dlatego specjalnie cenione będą utwory, których bohaterkami są słynne kobiety ważne dla Suwalszczyzny (więcej na ich temat można przeczytać na www.bpsuwalki.pl). Prace konkursowe (w 3 egzemplarzach) należy dostarczyć do **31 lipca 2018 r.** do Biblioteki Publicznej im. Marii Konopnickiej w Suwałkach. Regulamin konkursu dostępny na www.bpsuwalki.pl
Konkurs zorganizowano pod honorowym patronatem Prezydenta Miasta Suwałk, Czesława Renkiewicza.

◆ na spotkanie podróżnicze „Grecja/Turcja - dwie wyprawy bibliotekarzy na granicę kultur" z Martą Makowską, Piotrem Kuczkiem, Cezarym Obermanem i Wojciechem Pająkiem – 4.07, godz. 17.00 w Sali im. J. Towarnickiej przy ul. E. Plater 33a.

◆ wspólnie z Cinema Lumiere w Suwałkach do udziału w akcji „Przeczytaj i obejrzyj" – zanim obejrzysz film, wypożycz i przeczytaj książkę. Zdobądź kupon zniżkowy na bilety do kina. Kupon „Przeczytaj i obejrzyj" upoważnia do zakupu biletu do kina na film 2D (w cenie 18 zł) i 3D (w cenie 19 zł). Filmy objęty akcją: „Kuba Guzik", „Na plaży Chesil", Basia" (od 6 lipca).

MUZEUM OKRĘGOWE W SUWAŁKACH,
ul. T. Kościuszki 81 zaprasza na:

◆ wystawę „ARCHEOMODA" i prezentacje z dziedziny archeologii doświadczalnej: warsztat tkacki, wykonywanie ozdób pradziejowych – 3.07, godz. 17.

GALERIA SZTUKI WSPÓŁCZESNEJ – GALERIA ANDRZEJA STRUMIŁŁO, ul. T. Kościuszki 45 zaprasza na:

◆ wystawę „Jola Grabowska. Malarstwo". Wystawa czynna do 15.07;

◆ wernisaż wystawy, malarstwo, spotkanie z autorem Jerzym Skolimowskim – 13.07, godz. 17, a następnie o 19.00 – spotkanie z Jerzym Skolimowskim – rozmowa w Cinema Lumiere, ul. Dwernickiego 15 (C.H. Plaza), gościem wieczoru będzie Tomasz Organek (muzyk, kompozytor, autor tekstów, wokalista). Po spotkaniu o godz. 20 – projekcja filmu w reżyserii Jerzego Skolimowskiego „Essential Killing" (1'20). *UWAGA! Wstęp na imprezę jest bezpłatny, do udziału w wieczorze kinowym obowiązują wejściówki, które można odbierać w kasach Cinema Lumiere w Suwałkach od 2 lipca.*

Fot. Maciej Komorowski

BLACK PUB KOMIN, ul. E. Plater 1 zaprasza na:

◆ koncert zespołuy AkURAT – prawdopodobnie pierwszy w historii ich koncert w Suwałkach. 5 lipca w godz. 20.00-23.00. Bilety już są dostępne! Przedsprzedaż tylko 30 zł (w dniu koncertu 40)! Informacji dot. biletów udziela obsługa lokalu Komin.

◆ „Chlewnię Fest", która odbędzie się w dwóch... miastach – 14.07 – koncertowo na parkingu przy klubie Komin w Suwałkach, a 15.07 filmowo-muzycznie na skwerze przy Domu Kultury w Sejnach.

SUWALSKI OŚRODEK KULTURY zaprasza na:

◆ Alfabet wyobraźni ze Sztuką – familijne warsztaty artystyczne – 6.07, godz. 16, galeria Patio SOK, wstęp wolny;

◆ Albedo wernisaż wystawy malarstwa, rysunku i grafiki Pawła Batury – 6.07, godz. 18, GSW Chłodna 20, wstęp wolny, wystawa czynna do 31.08;

◆ Środy Seniora: Śladami polskiej wsi – wycieczka do Ciechanowca, 11.07. SOK, koszt wycieczki: 100 zł. Odwiedziny w Muzeum Rolnictwa im. Ks. Krzysztofa Kluka w Ciechanowcu i skansenie kurpiowskim im. Adama Chętnika w Nowogrodzie;

◆ Pchli Targ – szansa dla łowców skarbów, niedziela, 15.07, w godz. 9-13, parking za SOK. W tym roku nie obowiązują opłaty za stoisko;

◆ Letnie koncerty przy fontannie – 15.07, godz. 19, wystąpi Suwalska Orkiestra Kameralna – instrumenty smyczkowe, park Konstytucji 3 Maja, wstęp wolny;

◆ koncerty „Na Dywaniku u Marii", Plac M. Konopnickiej – 13.07 – zespół DRAH oraz 20.07 – Maciej Sadowski Kwadrat, wstęp wolny. godz. 20.

◆ Byle nie o miłości. Piosenki Agnieszki Osieckiej. Wyjątkowy recital, subtelny i liryczny. Teksty Poetki w wykonaniu Nuli Stankiewicz, muzyka w klimatycznych aranżacjach Janusza Strobla i Agnieszka Osiecka obecna w słowie, w muzyce, w obrazie i na fotografii – niedziela, 22.07. o godz. 19, Sala im. A. Wajdy, ul. Jana Pawła II 5, bilety 30 zł lub w kasie SOK.

Fot. ze str. SOK

ARCHIWUM PAŃSTWOWE W SUWAŁKACH,
ul. T. Kościuszki 69, zaprasza na:

◆ wystawę „Dziś albo nigdy – wielka wojna i polskie dążenia niepodległościowe" (prezentowana jest do końca sierpnia).

Stowarzyszenie Seniorzy z Pasją HORYZONT zaprasza na:

◆ koncert pieśni żołnierskich „Naród, który przestaje śpiewać, przestaje żyć" – 12.07. godz. 14, park Konstytucji 3 Maja.

W KINIE

CINEMA LUMIERE
zaprasza na filmy:

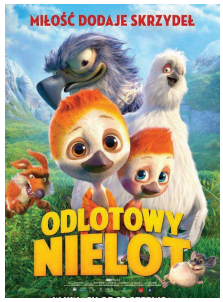

– UPROWADZONA – do 5 lipca – „Uprowadzona księżniczka" (komedia animowana), „Odlotowy nielot" (komedia animowana), „Kuba Guzik: na tajemniczym lądzie" (przygodowy/familijny), „Jurassic World: upadłe królestwo" (przygodowy/s-f), „Zimna wojna" (dramat), „Na głęboką wodę" (dramat), „Ocean's 8" (komedia kryminalna), „Jestem taka piękna!" (komedia), „Dziedzictwo Hereditary" (horror/thriller)

– od 6 lipca „4 1 dni nadziei" (przygodowy/melodramat), „Berek" (komedia), „Whitney" (dokumentalny/muzyczny),

– od 7 lipca – „Iniemamocni 2" (animowany/przygodowy),

– od 13 lipca – „Drapacz chmur" (akcji), „Czego życzy sobie kobieta" (komediodramat)

– od 19 lipca – „Mini maraton Filmowy (Sicario/Sicario 2: Soldado)

ŚLADAMI HERBERTA

Suwalska Biblioteka Publiczna im. M. Konopnickiej zaprasza do udziału w wakacyjnym konkursie fotograficznym **„Śladami Zbigniewa Herberta po Suwalszczyźnie"**.

„Przyjeżdżałem do tej części Polski chętnie – trwała tu wciąż atmosfera sprzed wojny, zachował się w tych miejscach przedwojenny duch" – Zbigniew Herbert

Prace należy nadsyłać lub dostarczyć osobiście w płaskich, sztywnych opakowaniach zabezpieczających przed zniszczeniem do **15 września 2018 r.** na adres: Biblioteka Publiczna im. Marii Konopnickiej, ul. E. Plater 33A, 16-400 Suwałki.

Ocena prac konkursowych odbędzie się do 20 września.

Więcej na: www.bpsuwalski.pl

WYDARZENIA SPORTOWE

SKB LITPOL-MALOW W ĆWIERĆFINALE

Do ćwierćfinału dotarli badmintoniści SKB Litpol-Malow Suwałki w Klubowych Mistrzostwach Europy rozegranych w Białymstoku. Suwalska drużyna grała w składzie: Kamila Augustyn, Febby Angguni, Monika Bieńkowska, Michał Łogosz, Łukasz Moreń, Scott Evans i Kieran Merrilees. Najpierw nasza drużyna pokonała 5:0 mistrza Łotwy Valmiera BK. Następnie SKB Litpol-Malow przegrał 1: 4 z mistrzem Francji BC Chambly Oise. Jedyny punkt dla suwalskiego zespołu w tym meczu zdobył mikst Evans/Augustyn.

W białych koszulkach suwalski mikst Evans/Augustyn w meczu z zawodnikami mistrza Francji

W ćwierćfinale SKB Litpol-Malow po niezwykle wyrównanej grze przegrał 1:3 z francuskim zespołem Issy Les Moulineaux BC. W tym spotkaniu punkt dla suwalskiej drużyny zdobyła F. Angguni.

- Mimo to, że nie awansowaliśmy wyżej, był to dobry występ naszej drużyny. Wszyscy zagrali bardzo ambitnie i na wysokim poziomie - mówił Jerzy Szleszyński, prezes SKB.

ZŁOTY FILIP KOSIŃSKI

Rewelacyjny występ pływaka MUKS Olimpijczyk Suwałki Filipa Kosińskiego na mistrzostwach Polski juniorów młodszych do lat 14 w Olsztynie. Podopieczny Edwarda Deca wywalczył pięć złotych medali. Najpierw wygrał rywalizację na 100 m st. motyl. z czasem 57.45 sek. Niespełna godzinę później okazał się bezkonkurencyjny na 200 m st. grzbietowym z czasem 2:09.47, którym ustanowił rekord Polski do lat 14. W drugim dniu mistrzostw wywalczył pierwsze miejsca na 50 m st. grzb. z czasem 28,04 sek i na 200 m st. zmiennym z czasem 2:13.57. Drugiego na mecie pływaka wyprzedził o półtorej sekundy. W ostatnim dniu krajowego czempionatu zdobył złoty medal na 100 m st. grzbietowym z czasem 59,59 sek. Gratulujemy.

fot. MUKS Olimpijczyk

OD MŁODZIKA DO OLIMPIJCZYKA

Od października 2017 r. do maja 2018 rozgrywana była 7. edycja ogólnopolskich zawodów pływackich pod nazwą „Od Młodzika do Olimpijczyka" . W finale w Warszawie startowały dwie zawodniczki suwalskiego MUKS Olimpijczyk, podopieczne Celiny Szmajdy: Dominika Burdyn i Julia Gwaj, która w rywalizacji czternastolatek zajęła 3 miejsce na 100 m st. grzb.

POWRÓT MARII ANDREJCZYK

Na lekkoatletyczne stadiony po ponad rocznej przerwie powróciła zawodniczka suwalskiego klubu „Hańcza" Maria Andrejczyk - czwarta oszczepniczka Igrzysk Olimpijskich w Rio de Janeiro. Na mistrzostwach Polski do lat 23 rozgrywanych w Sieradzu wywalczyła srebrny medal. W ostatniej próbie rzuciła 53 m 39 cm. Jest to jej najlepszy wynik w tym sezonie. Zwyciężczyni Klaudia Maruszewska rzuciła dalej o 22 cm.

WIGRY PRZED SEZONEM

Trwa budowa nowej drużyny suwalskich Wigier przed nowym sezonem w I lidze piłkarskiej. Dotąd do Wigier trafiło aż dwunastu piłkarzy i są to: Damian Węglarz (grał wiosną w Wigrach), Dawid Polkowski (wiosną grał w Pogoni Siedlce), Paweł Kaczmarczyk (w poprzednim sezonie reprezentował GKS Tychy) oraz Jonatan Straus- wszyscy wypożyczeni z Jagiellonii. Ponadto w składzie suwalskiego pierwszoligowca na nowy sezon znaleźli się: Wojciech Kuriata, Bartosz Mroczek, Kamil Sabillo, Damian Pawłowski (wypożyczony z Pogoni Szczecin), Konrad Poprawa (wypożyczony ze Śląska Wrocław), Aron Stasiak (ostatnio grał w Pogoni Szczecin), Filip Karbowy i Arkadiusz Najemski.

Wigry rozegrały już pierwsze sparingi. W meczu rozegranym w litewskiej Olicie suwalski zespół pokonał 2:0 Dainavę- piątą drużynę litewskiej II ligi. Gole dla Wigier zdobyli: Fabian Hiszpański w 35 min. i Kamil Sabiłła w 38 min. W składzie Wigier znaleźli się zawodnicy testowani. W kolejnym meczu Wigry pokonały 1:0 Stomil Olsztyn po golu strzelonym przez Jonatana Strausa. Już po oddaniu do druku DwuTygodnika Suwalskiego zakończył się sparing Wigier z mistrzem Rumunii CFR Cluj. Przed suwalski zespołem jeszcze mecze z Jagiellonią Białystok (7 lipca) i Olimpią Zambrów (14 lipca). Pierwszy mecz ligowy Wigry rozegrają 21-22 lipca z beniaminkiem I ligi GKS 1962 w Jastrzębiu Zdrój.

Suwalski Urząd Miejski ogłosił przetarg na dostosowanie oświetlenia boiska stadionu piłkarskiego przy ul. Zarzecze 26 do nowych wymogów PZPN. Teraz murawa boiska oświetlona jest 144 lampami zamieszczonymi na trzydziestometrowych masztach. Ich natężenie oświetlenia wynosi 900 luksów i nie spełnia nowych wymagań PZPN. Po modernizacji murawa boiska ma być oświetlona 180 lampami o natężeniu 1600 luksów. Nowe oświetlenie ma być gotowe do 30 października, a prace mają rozpocząć się po 15 sierpnia.

PORAŻKA NA ZAKOŃCZENIE

Wigry II na zakończenie rozgrywek IV ligi podlaskiej w Suwałkach przegrały 0:1 z zespołem Dąb Dąbrowa Białostocka. Ostatecznie Wigry II zajęły ósmą lokatę w tabeli IV ligi z dorobkiem 47 pkt. Zdecydowanie skuteczniejsi piłkarze z Suwałk byli w rundzie jesiennej zakończonego sezonu, gdy zdobyli 29 pkt. Wiosną ich dorobek był dużo skromniejszy.

MEDALE MODELARZY

Zofia Zdancewicz z suwalskiego OSiR-u wygrała Mistrzostwa Polski Modeli Swobodnie Latających Małych Form dla Juniorów Młodszych rozegrane w Gliwicach. Drugie miejsce wywalczył Filip Rudziński, a tuż za podium sklasyfikowany został debiutant Mateusz Kocinowski.

Od lewej Filip Rudziński, Zofia Zdancewicz i trzeci od lewej Mateusz Kocinowski z OSiR Suwałki

fot. OSiR

To kolejny sukces modelarzy z suwalskiego OSiR po zdobyciu drużynowego Mistrzostwa Polski Modeli Swobodnie Latających i Latających Skrzydeł w klasie F1G (mistrzowski skład: Anna Krzywicka, Julia Rypińska, Filip Rudziński). Podczas tych samych zawodów, w konkurencji latających skrzydeł klasy F1S zwyciężył Stanisław Skibicki, w Pucharze Polski w klasie F1G juniorów młodszych zwyciężył Filip Rudziński, a w klasie F1G open pierwsze miejsce zajęła Anna Krzywicka, drugie – Stanisław Skibicki, natomiast czwarte– Julia Rypińska.

Trwają wakacje. Na łamach papierowego wydania „DwuTygodnika Suwalskiego" oraz na naszej stronie internetowej informujemy o imprezach i działaniach adresowanych do najmłodszych suwalczan spędzających wakacje w mieście. Poniżej propozycja na początek lipca.

Biblioteka Publiczna im. M. Konopnickiej przy ul. E. Plater 33A:

– **Pracowania „Smykałka"**, ul. E. Plater 33A zaprasza dzieci 5 lipca w godz. 11-13 na zajęcia na podstawie jednej z suwalskich legend pt. „Tworzymy komiks-legendę" oraz 12 na lipca zajęcia dla dzieci 5-8 lat „Zarażamy chęcią czytania, czyli wakacyjne zajęcia z książką"

– **Filia nr 3 Biblioteki** przy ul. Północnej 26 zaprasza 4 lipca w godz. 11-13 na zajęcia edukacyjne z użyciem klocków lego „Fascynujący podwodny świat" oraz 11 lipca na zajęcia plastyczne „Coś z niczego"

– **Midicentrum** przy ul. Witosa 4A przez całe wakacje zaprasza dzieci na:

* **luźny poniedziałek** (gramy na Play Station) w godz. 14-16, zapisy telefoniczne danego dnia w godz. 10-13

* **filmowy wtorek** (budujemy, filmujemy, oglądamy) w godz. 10-13, bez zapisów

* **zgrana środa** (gramy w gry planszowe) w godz. 10-13, bez zapisów

* twórczy czwartek (tworzymy, eksperymentujemy, rozwijamy się) w godz. 10-13, bez zapisów

* **familijny piątek** w godz. 10-13, dzieci młodsze przychodzą z opiekunami, powyżej 10 lat wstęp bez opiekunów, bez zapisów

Wszystkie zajęcia organizowane przez Bibliotekę oraz jej placówki są bezpłatne.

Muzeum Okręgowe przy ul. Kościuszki 81 zaprasza 4 lipca (środa) w godz. 10-12 na zajęcia „Kim jesteśmy; Persona i Antypersona. Wybrane zagadnienia z antropologii." Wykład dla młodzieży, oraz 10 lipca (wtorek) na spotkanie w Zaułku Krasnoludków. Zajęcia bezpłatne. Dzieci do lat 7 przychodzą z opiekunami.

Ośrodek Sportu i Rekreacji w Suwałkach:

* **MAŁY SKIPPER** – 16-20 lipca w godz. 9-12 szkolenie podstawowe z żeglarstwa dla dzieci i młodzieży szkolnej (7-10 lat) prowadzone w formie otwartych zajęć w Ośrodku Żeglarskim nad Zalewem Arkadia. Zajęcia bezpłatne, liczba miejsc ograniczona, obowiązują wcześniejsze zapisy.

* **MOJA DROGA DO TOKIO** – od 10.07 do 30.08, w każdy wtorek i czwartek, w godz. 10-12 zajęcia ogólnorozwojowe z wybranych dyscyplin lekkiej atletyki prowadzone w formie zabaw przez instruktora na stadionie lekkoatletycznym. Zajęcia bezpłatne, wiek uczestników 9–12 lat;

* **SUWALSKA AKADEMIA TENISA ZIEMNEGO** – 3, 5, 10, 12 i 17.07 w godz.10-11.30 (U13), 11.30-13 (U16) zajęcia z tenisa ziemnego prowadzone przez instruktora, na kortach sztucznych OSiR – zajęcia bezpłatne. Wiek uczestników 10–16 lat (podział na dwie grupy wiekowe U13 i U 16), liczba miejsc ograniczona, obowiązują zapisy;

* **SUWALKING – POZNAJ SWÓJ REGION** – 9.07 w godz. 9.30-14.30 wycieczka piesza WPN i SPK z wykorzystaniem sprzętu nordic walking. Zajęcia bezpłatne, wiek uczestników 10–16 lat, liczba miejsc ograniczona, wcześniejsze zapisy;

* **EUROFUTBOL – WYGRAJ Z NUDĄ** – do 31.08 codziennie od poniedziałku do piątku w godz. 10-13 oraz 15-18 zajęcia z piłki nożnej prowadzone w dwóch kategoriach wiekowych przez instruktorów. W piątki odbywać się będą turnieje piłki nożnej z nagrodami dla wszystkich uczestników projektu. Zajęcia na boiskach przy: SP 10,SP 6, SP 9, SP 5. Zajęcia bezpłatne, wiek bez ograniczeń;

* **AQUAPARK – NAUKA PŁYWANIA** – gry i zabawy w wodzie z elementami nauki 7 i doskonalenia pływania dla dzieci w wieku 6–16 lat, prowadzone w cyklu 5-dniowym przez instruktorów pływania. II tura – 16-20.07. Godziny zajęć: grupy początkujące (dzieci od 6 lat) 9.15-10 oraz 10.15-11; grupa doskonalenia pływania (dzieci od 6 lat) 10.15–11. Zajęcia płatne;

* BEACH TEnNIS – środy w godz. 10-11.30 zajęcia dla grupy wiekowej U13 oraz U16 11.30-13, zajęcia z tenisa plażowego prowadzone przez instruktora na Suwałki Beach Arena. Zajęcia bezpłatne, wiek uczestników 10–16 lat, liczba miejsc ograniczona, zapisy;

* STREETBALI – zajęcia w środy i piątki, w godz. 10-11.30, bezpłatne na boisku przy SP9 dla młodzieży od 16 lat, liczba miejsc ograniczona, zapisy.

Suwalski Ośrodek Kultury:

*** Teatr:**

– NIE-BO-ZIEMIA – warsztaty teatralno-performatywne inspirowane twórczością Mariana Murawskiego 9-13.07 w godz. 10-13. Wiek uczestników 14+, wstęp wolny, SOK, ul. Jana Pawła II 5; 13.07, godz. 15 – pokazy powarsztatowe, plac przed SOK, wstęp wolny, prowadzenie Mirosława Krymska.

*** Plastyka:**

– PRZYGODA Z RYSUNKIEM – warsztaty plastyczne – 2-6, 9-13.07 w godz. 9-16, wiek uczestników 16-21+, SOK, ul. Noniewicza 71, prowadzenie Jerzy Malinowski.

– WARSZTATY PLASTYCZNE W PRACOWNI SZTUK PIĘKNYCH – 2-6, 9-13.07 w godz. 14-16 – 5-13 lat (5 zł) oraz w godz. 16-18 – 14-21+ (5 zł), SOK ul. Jana Pawła II 5, prowadzenie Mieczysław Iwaszko.

– LETNIA AKADEMIA RĘKODZIEŁA – 9.07 – malowanie na szkle i nie tylko; 10.07 – kwiaty; 12.07 – gipsowe rysunki; 13.07 – gniotki, czyli zabawa masą solną; 16.07 – decoupage, czyli chusteczką malowane; 17.07 – gałgankowa Zuzia. Zajęcia w godz. 10-11.30 – 7-13 lat, 7zł, SOK, ul. Jana Pawła II 5, prowadzenie Lidia Żyniewicz.

– WAKACYJNE MAZAKI – warsztaty plastyczne – 14.07 w godz. 11-12 oraz 13-14, wiek uczestników 5-10 lat, 5 zł, SOK, ul. Jana Pawła II 5, prowadzenie Kazimierz Gomułka.

*** Muzyka:**

– WARSZTATY WOKALNE – 2-3.07 w godz. 10-11 – 8-12 lat oraz 11-12 – 13-16 lat, płatne 5 zł, SOK, ul. Jana Pawła II 8, prowadzenie Emil Kulbacki.

*** Taniec:**

– WOKÓŁ TAŃCA – warsztaty tańca nowoczesnego dla dzieci 2-5.07 w godz. 11-12.30 – 7-11 lat, płatne 5 zł, SOK, ul. Jana Pawła II 5, prowadzenie Ewa Niedźwiecka.

Polskie Towarzystwo Turystyczno-Krajoznawcze Oddział w Suwałkach im. Jerzego Klimko

– zaprasza na jednodniowe rajdy rowerowe: 14, 22.07, godz. 10 zbiórka przed ziedzibą PTTK w Suwałkach, ul. Kościuszki 37, udział w rajdzie bezpłatny. Wymagany sprawny rower. Zapisy pod nr tel. 509 524 855.

OFERTA WAKACYJNA DLA DZIECI NIEPEŁNOSPRAWNYCH

Specjalny Ośrodek Szkolno-Wychowawczy nr 1 w Suwałkach, ul. Przytorowa 8:

– NORDIC WALKING – 4 i 11.07. w godz. 9-10.30 grupa od 2 do 8 osób

– fitness z elementami gimnastyki korekcyjnej – 9, 13 i 16.07. w godz. 14-15 grupa do 8 osób

– sensoplastyka – 10 i 12.07. w godz. 10-12 grupa do 8 osób

– zajęcia logopedyczne – 2 i 16.07. w godz. 10-13 grupa do 3 osób

– elementy tańca nowoczesnego – 3, 5, 10, 12 i 17.07. w godz. 14-16, grupa do 8 osób

Uwaga na zajęcia obowiązują wcześniejsze zapisy.

Szkoła Podstawowa nr 11 z Oddziałami Integracyjnymi w Suwałkach, ul. Szpitalna 66. Zajęcia otwarte.

– zajęcia taneczne – 2-6.07. w godz. 10-11

– zajęcia plastyczne – 2-6.07. w godz. 11-12

– zajęcia logopedyczne, rozwijające kompetencje komunikacyjne 16-20.07. w godz. 10-12

– zajęcia artystyczne – 2-6.07. w godz. 10-12

– szachy i zajęcia artystyczne – 2-6.07. w godz. 10-12

– szachy i arteterapia – 9-13.07. oraz 16-20.07. w godz. 8-10

O B W I E S Z C Z E N I E
Prezydenta Miasta Suwałk

Zgodnie z art. 11d ustawy z dnia 10 kwietnia 2003 r. o szczególnych zasadach przygotowania i realizacji inwestycji w zakresie dróg publicznych (t.j. Dz.U. z 2017 r. poz. 1496 ze zm.) oraz art. 10 § 1 i art. 61 § 4 ustawy z dnia 14 czerwca 1960 r. K.P.A. (Dz. U. z 2017 roku, poz. 1257 z późniejszymi zmianami) zawiadamiam, iż Prezydent Miasta Suwałk, wydał na wniosek Prezydenta Miasta Suwałk, właściwego zarządcy drogi, z dnia 11.05.2018 r. (data wpływu 14.05.2018 r.) znak: I.7011.09.13.2015/2018.IS, decyzję nr 3/2018 z dnia 21 czerwca 2018 r. w sprawie zatwierdzenia projektu budowlanego i udzielenia zezwolenia na realizację inwestycji drogowej polegającej na budowie nowej ulicy od ul. 24 Sierpnia do działki nr geod. 11440 wraz z niezbędnym uzbrojeniem technicznym w Suwałkach w zakresie robót budowlanych obejmujących:

– rozbiórkę istniejących elementów komunikacyjnych oraz uzbrojenia terenu, kolidujących z budową ulicy,
– budowę nowej jezdni ulicy począwszy od ul. 24 Sierpnia o szerokości 5,5 m o nawierzchni z brukowej kostki betonowej (do działki nr geod. 11440) zakończonej na działce nr 11439 placem do zawracania,
– budowę zatoki parkingowej po zachodniej stronie ulicy,
– budowę obustronnych chodników ulicy i po zachodniej stronie ulicy o nawierzchni z brukowej kostki betonowej,
– budowę odcinków sieci kanalizacji deszczowej wraz z przykanalikami,
– budowę oświetlenia ulicznego z ustawieniem latarni oświetleniowych,
– budowę iluminacji świetlnych,
– budowę kanalizacji teletechnicznej,
– budowę ścieżki rowerowej o nawierzchni asfaltowej z oświetleniem i chodnika o nawierzchni z brukowej kostki betonowej, na działkach nr 11439 i 11440,
– budowę dojazdu od strony południowej budynku mieszkalnego przy ul. Kościuszki 3,
– wycinkę drzew,
– rozbiórkę budynku gospodarczego na działce nr 11438/12 (po podziale 11438/31),

oraz elementów niezbędnych do realizacji tej inwestycji usytuowanych poza projektowanym pasem drogowym ww. ulicy (czasowe zajęcie) w zakresie:

1) budowy lub przebudowy innych dróg publicznych:
a) budowa skrzyżowania drogi dojazdowej (dublera) z ul. 24 Sierpnia w ciągu drogi wojewódzkiej nr 653 z projektowaną drogą, na działce nr 11428/10,
2) budowy lub przebudowy sieci uzbrojenia terenu:
a) budowa kablowej linii oświetleniowej na ul. T. Kościuszki, zasilającej oświetlenie uliczne (działki nr 11372),
b) budowa odcinka kanalizacji kablowej teletechnicznej (działki nr 11427/5, 11428/10) wraz z odgałęzieniem na działce nr 11436 (po podziale nr 11436/1),
c) budowa odcinka sieci kanalizacji deszczowej (działka nr 11437 (po podziale 11437/1),
3) rozbiórki budynku gospodarczego na działce nr 11438/12 (po podziale 11438/32).

Inwestycja jest zlokalizowana na nieruchomościach oznaczonych działkami nr: 11438/11, 11440 (w całości przeznaczone pod drogę) oraz w części na działkach nr: 11428/9, 11429, 11430, 11431, 11432, 11433, 11435/2, 11436, 11437, 11438/12, 11438/30, 11439 (obręb nr 0006, Miasto Suwałki).

Elementy niezbędne dla realizacji tej inwestycji usytuowane poza projektowanym pasem drogowym ww. ulicy w zakresie przebudowy infrastruktury technicznej (czasowe zajęcie terenu) zlokalizowane są na nieruchomościach oznaczonych działkami o nr: 11427/5, 11428/10, 11436 (po podziale 11436/1), 11437 (po podziale 11437/1), 11372, 11438/12 (po podziale 11438/32), obręb 0006 Miasto Suwałki, według obowiązującego katastru nieruchomości.

Numery działek podlegających podziałowi: 11428/9, 11429, 11430, 11431, 11432, 11433, 11435/2, 11436, 11437, 11438/12, 11438/30, 11439 (obręb nr 0006, Miasto Suwałki).

Numery działek, po podziale, wchodzących w granice projektowanego pasa drogowego drogi: 11428/14, 11429/2, 11430/2, 11431/1, 11432/2, 11433/1, 11435/3, 11436/2, 11437/2, 11438/31, 11438/33, 11439/1, według załączonego projektu podziału.

Numery działek, po podziale, leżących poza pasem drogowym drogi: 11428/13, 11428/15, 11429/1, 11429/3, 11430/1, 11431/2, 11432/1, 11433/2, 11435/4, 11436/1, 11437/1, 11438/32, 11438/34, 11439/2 (obręb nr 0006, Miasto Suwałki), według załączonego projektu podziału.

Inwestycja zlokalizowana będzie na:

– działkach w całości przeznaczonych do przejęcia pod projektowaną drogę:
obręb 0006 Miasto Suwałki – 11440, 11438/11,
– działkach po zatwierdzeniu podziału przejmowanych pod budowę drogi:
obręb 0006 Miasto Suwałki – 11428/14, 11429/2, 11430/2, 11431/1, 11432/2, 11433/1, 11435/3, 11436/2, 11437/2, 11438/31, 11438/33, 11439/1,
– działkach stanowiących teren do czasowego zajęcia, niezbędny podczas realizacji inwestycji nr: 11427/5, 11428/10, 11437 (po podziale 11437/1), 11372, 11438/12 (po podziale 11438/32), obręb 0006 Miasto Suwałki.

Działki objęte podziałem przejmowane pod pas drogowy drogi gminnej:

Gmina Miasto Suwałki obręb 0006 Miasto Suwałki:
1) 11428/9 o pow. 0,1892 ha dzielona na działki: 11428/14 o pow. 0,0219 ha (przeznaczona pod drogę gminną), 11428/13 o pow. 0,0826 ha (w dotychczasowym władaniu) i 11428/15 o pow. 0,0847 ha (w dotychczasowym władaniu),
2) 11429 o pow. 0,2523 ha dzielona na działki: 11429/2 o pow. 0,0148 ha (przeznaczona pod drogę gminną), 11429/1 o pow. 0,1165 ha (w dotychczasowym władaniu) i 11429/3 o pow. 0,1210 ha (w dotychczasowym władaniu),
3) 11430 o pow. 0,2044 ha dzielona na działki: 11430/2 o pow. 0,0148 ha (przeznaczona pod drogę gminną) i 11430/1 o pow. 0,1896 ha (w dotychczasowym władaniu),
4) 11431 o pow. 0,2452 ha dzielona na działki: 11431/1 o pow. 0,0122 ha (przeznaczona pod drogę gminną) i 11431/2 o pow. 0,2330 ha (w dotychczasowym władaniu),
5) 11432 o pow. 0,1518 ha dzielona na działki: 11432/2 o pow. 0,0107 ha (przeznaczona pod drogę gminną) i 11432/1 o pow. 0,1411 ha (w dotychczasowym władaniu),
6) 11433 o pow. 0,1567 ha dzielona na działki: 11433/1 o pow. 0,0087 ha (przeznaczona pod drogę gminną) i 11433/2 o pow. 0,1480 ha (w dotychczasowym władaniu),
7) 11435/2 o pow. 0,0375 ha dzielona na działki: 11435/3o pow. 0,0098 ha (przeznaczona pod drogę gminną) i 11435/4 o pow. 0,0277 ha (w dotychczasowym władaniu),
8) 11436 o pow. 0,1062 ha dzielona na działki: 11436/2 o pow. 0,0119 ha (przeznaczona pod drogę gminną) i 11436/1 o pow. 0,0943 ha (w dotychczasowym władaniu),
9) 11437 o pow. 0,0564 ha dzielona na działki: 11437/2 o pow. 0,0127 ha (przeznaczona pod drogę gminną) i 11437/1 o pow. 0,0437 ha (w dotychczasowym władaniu),
10) 11438/12 o pow. 0,0041 ha dzielona na działki: 11438/31 o pow. 0,0014 ha (przeznaczona pod drogę gminną) i 11438/32 o pow. 0,0027 ha (w dotychczasowym władaniu),
11) 11438/30 o pow. 0,0714 ha dzielona na działki: 11438/33 o pow. 0,0070 ha (przeznaczona pod drogę gminną) i 11438/34 o pow. 0,0644 ha (w dotychczasowym władaniu),
12) 11439 o pow. 0,5830 ha dzielona na działki: 11439/1 o pow. 0,3669 ha (przeznaczona pod drogę gminną) i 11439/2 o pow. 0,2161 ha (w dotychczasowym władaniu),

zgodnie z zatwierdzonym projektem budowlanym.

Z decyzją tą strony mogą zapoznać się w Wydziale Architektury i Gospodarki Przestrzennej Urzędu Miejskiego w Suwałkach, 16-400 Suwałki, ul. A Mickiewicza 1, pok. 138. 167/2018

OBWIESZCZENIE Prezydenta Miasta Suwałk z dnia 27 czerwca 2018 roku

Prezydent Miasta Suwałk działając na podstawie art. 49 ustawy z dnia 14 czerwca 1960 r. – Kodeks postępowania administracyjnego (Dz. U. z 2017 r. poz. 1257 ze zm.), w związku z art. 8 ustawy z dnia 21 sierpnia 1997 r. o gospodarce nieruchomościami (Dz. U. z 2018 r. poz. 121 ze zm.) oraz art. 23 ustawy z dnia 10 kwietnia 2003 r. o szczególnych zasadach przygotowania i realizacji inwestycji w zakresie dróg publicznych (Dz . U. z 2017 r. poz. 1496 ze zm.) **zawiadamia, że zostało wszczęte z urzędu postępowanie administracyjne w sprawie ustalenia odszkodowania za nieruchomość o nieuregulowanym stanie prawnym,** położoną w Suwałkach, obręb nr 0006, oznaczoną działką nr geodezyjny **11439/1** o powierzchni **0,3669 ha, dla której brak założonej księgi wieczystej,** która została objęta decyzją Prezydenta Miasta Suwałk nr 3/2018 sygn. AGP.6740.190.2018.EŁ z dnia 21 czerwca 2018 r. o zezwoleniu na realizację inwestycji drogowej polegającej na budowie nowej ulicy od ul. 24 Sierpnia do działki nr geod. 11440 wraz z niezbędnym uzbrojeniem technicznym w Suwałkach oraz nadanym rygorem natychmiastowej wykonalności.

Obwieszczenie podlega zamieszczeniu w Biuletynie Informacji Publicznej na stronie Urzędu Miejskiego w Suwałkach, w ,,Dwutygodniku Suwalskim'' oraz wywieszeniu na tablicy ogłoszeń Urzędu Miejskiego w Suwałkach w dniach od 27.06.2018 r. do dnia 12.07.2018 r. 173/2018

DYŻURY KONSULTACYJNE

członków Suwalskiej Rady Seniorów w siedzibie Suwalskiego Centrum Inicjatyw Senioralnych przy ul. Ciesielskiej 15 w godz. 10.00-13.00:
10 lipca – **Lucyna Śniecińska**
24 lipca – **Krystyna Polkowska**

Z lokalu SCIS można korzystać w dowolnym terminie po uzgodnieniu telefonicznym: **601 917 445.**

SPRZEDAM

● Sprzedam dom piętrowy (140 m.kw.) Suwałki, ul. Bielickiego. Tel. 668 598 080 142/2018

Przedsiębiorstwo Wodociągów i Kanalizacji w Suwałkach Spółka z ograniczoną odpowiedzialnością

na podstawie badań wykonanych przez laboratorium Powiatowej Stacji Sanitarno-Epidemiologicznej (sprawozdanie z dnia 25.05. 2018 r.) informuje, że jakość i skład wody dostarczanej odbiorcom przez PWiK w Suwałkach Sp. z o.o. spełnia wymagania określone w Rozporządzeniu Ministra Zdrowia z dnia 13 listopada 2015 r. (Dz. U. 2015 poz. 1989).163/2018

PAŃSTWOWY POWIATOWY INSPEKTOR SANITARNY W SUWAŁKACH
16-400 Suwałki, ul. Utrata 9A
tel. 087 565 28 60, fax 087 565 28 61

PWiK Sp. z o.o. w Suwałkach
SEKRETARIAT
WPŁYNĘŁO DNIA 19-06- 2018
Nr 4229 Podpis

Suwałki dnia 13.06.2018 r.

Znak : HK.4410.A.28.3.2018

Przedsiębiorstwo Wodociągów i Kanalizacji
Spółka z ograniczoną odpowiedzialnością
ul. Sikorskiego 14
16-400 Suwałki

O c e n a

Państwowy Powiatowy Inspektor Sanitarny w Suwałkach działając na podstawie § 3, § 4, § 5, § 6, § 20.1, § 21, § 22., Rozporządzenia Ministra Zdrowia z dnia 7 grudnia 2017 r. w sprawie jakości wody przeznaczonej do spożycia przez ludzi (Dz. U. z 2017 r., poz. 2294), po przeprowadzeniu badań laboratoryjnych wody pobranej 22.05.2018 r. w ramach kontroli wewnętrznej (zakres monitoring parametrów grupy A, mangan i żelazo)

z wodociągu Suwałki

opisanych w sprawozdaniu Nr SWŻ.51.236.2018 z 25.05.2018 r.

s t w i e r d z a przydatność wody do spożycia

Powyższa ocena obowiązuje do następnego badania laboratoryjnego wody.

Z up. PAŃSTWOWEGO POWIATOWEGO INSPEKTORA SANITARNEGO W SUWAŁKACH
mgr inż. Anna Radzewicz

Do wiadomości:

1. Prezydent Miasta Suwałk

OGŁOSZENIE
o przystąpieniu do sporządzenia miejscowego planu zagospodarowania przestrzennego terenu położonego pomiędzy aresztem śledczym i obszarem leśnym w Suwałkach

Na podstawie art. 17 pkt. 1 ustawy z dnia 27 marca 2003 r. o planowaniu i zagospodarowaniu przestrzennym (Dz. U. z 2017 r., poz. 1073 i poz. 1566) zawiadamiam o podjęciu przez Radę Miejską w Suwałkach uchwały Nr XLVI/572/2018 z dnia 30 maja 2018 r. o przystąpieniu do sporządzenia **miejscowego planu zagospodarowania przestrzennego terenu położonego pomiędzy aresztem śledczym i obszarem leśnym w Suwałkach.**

Zainteresowani mogą składać wnioski do wyżej wymienionego miejscowego planu.

Wnioski należy składać na piśmie w Kancelarii Ogólnej – pokój nr 5 lub w punkcie przyjęć korespondencji UM, ul. Mickiewicza 1, 16-400 Suwałki **w terminie do dnia 3 sierpnia 2018 r.**

Wniosek powinien zawierać nazwisko, imię, nazwę i adres wnioskodawcy, przedmiot wniosku oraz oznaczenie nieruchomości, której dotyczy.

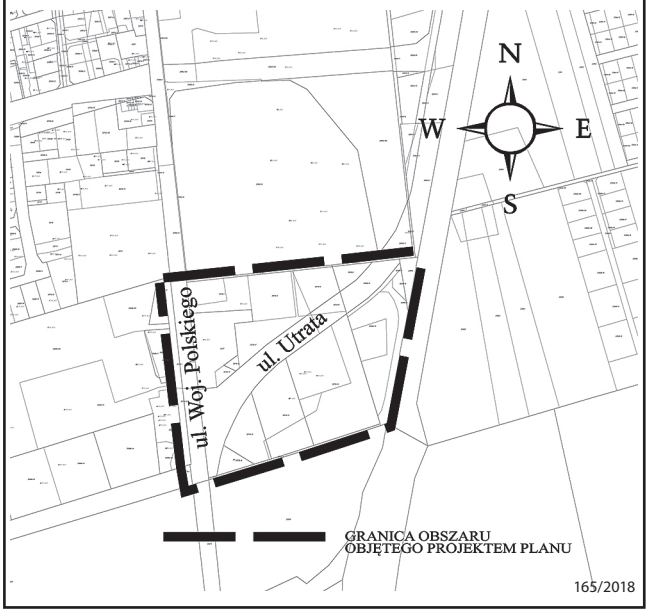

165/2018

INFORMACJA

Prezes Zarządu Budynków Mieszkalnych w Suwałkach TBS sp. z o.o. działając na podstawie § 3 ust. 1 umowy gospodarowania i zarządzania nieruchomościami stanowiącymi własność Gminy Miasta Suwałki zawartej w dniu 31.12.2015 r. z późn. zm., zgodnie z art. 35 ustawy z dnia 21 sierpnia 1997 r. o gospodarce nieruchomościami (teks jednolity Dz. U. z 2018 r., poz. 121) podaje do publicznej wiadomości, że na okres 21 dni tj. od dnia 22.06.2018 r. do dnia 12.07.2018 r. został opublikowany na tablicy ogłoszeń w siedzibie Zarządu przy ul. Wigierskiej 32, na stronie internetowej www.zbm.suwalki.pl w Biuletynie Informacji Publicznej oraz w dzienniku www.monitorurzedowy.pl wykaz nr 9/2018 z dnia 20 czerwca 2018 r. nieruchomości przeznaczonej do dzierżawy. 166/2018

OBWIESZCZENIE
Prezydenta Miasta Suwałk z dnia 25 czerwca 2018 roku

Prezydent Miasta Suwałk działając na podstawie art. 49 ustawy z dnia 14 czerwca 1960 r. – Kodeks postępowania administracyjnego (Dz. U. z 2017 r. poz. 1257 ze zm.) **zawiadamia,** że została wydana decyzja administracyjna **w sprawie ustalenia odszkodowania za nieruchomość o nieuregulowanym stanie prawnym,** położoną w Suwałkach, obręb nr 0007, oznaczoną działkami nr geodezyjny **31821/4** o powierzchni **0,0033 ha, 31821/3** o powierzchni **0,0080 ha, dla której prowadzona była księga wieczysta SU1S/00002862/7,** która została objęta decyzją Prezydenta Miasta Suwałk nr 5/2017 sygn. AGP.6740.170.2017.EW z dnia 11 lipca 2017 r. o zezwoleniu na realizację inwestycji drogowej polegającej na budowie ulic 29KD, 30 KD, 31KD, 32KD, 33KD, 16KD, 36KD, 34KD wraz z budową uzbrojenia technicznego w Suwałkach zmienioną decyzją Prezydenta Miasta Suwałk Nr 8/2017, sygn. AGP.6740.353.2017.EW.EŁ z dnia 24 listopada 2017 r. Z przedmiotową decyzją sygn.GR.6833.128.2017. SW strony mogą zapoznać się w terminie 14 dni od dnia publicznego ogłoszenia, w Urzędzie Miejskim w Suwałkach, Wydział Geodezji, Gospodarki Nieruchomościami i Rolnictwa, ul. Mickiewicza 1, pokój nr 141, w godzinach pracy Urzędu.

Obwieszczenie podlega zamieszczeniu w Biuletynie Informacji Publicznej na stronie Urzędu Miejskiego w Suwałkach, w „Dwutygodniku Suwalskim" oraz wywieszeniu na tablicy ogłoszeń Urzędu Miejskiego w Suwałkach w dniach od 25.06.2018 r. do dnia 10.07.2018 r. 168/2018

DwuTygodnik Suwalski Wydawca: Biblioteka Publiczna im. Marii Konopnickiej w Suwałkach.
Redakcja: Suwałki, ul. Emilii Plater 33A, e-mail: kontakt@dwutygodniksuwalski.pl, www.dwutygodniksuwalski.pl; znajdziesz nas również na facebooku: Dwutygodnik Suwalski, tel. 87 566-28-25. Redagują: **Stanisław Kulikowski** (redaktor naczelny), **Jarosław Filipowicz** (sekretarz redakcji), **Marek Buczyński** oraz współpracownicy. Opracowanie komputerowe: **Agnieszka Bieryło**. Reklamy i ogłoszenia: **Katarzyna Myszukiewicz**.
Druk: **Drukarnia „HELIOS" S.C.**, ul. Lipowa 41A, 16-400 Suwałki. Nakład: 5.000 egzemplarzy. Redakcja zastrzega sobie prawo do skracania tekstów oraz zmiany tytułów. Tekstów niezamówionych nie zwraca się. Za treść reklam i ogłoszeń redakcja nie ponosi odpowiedzialności.

CHŁODNYM OKIEM

MUNDIAL WYGRAJĄ NASI

Ostatnie 10 minut meczu Polska – Japonia przejdą do historii futbolu jako najbardziej żenujący spektakl trwającego właśnie Mundialu. Nikt i nic nie przebije popisów dumnych orłów z Polski i potomków samurajów. Obydwu drużynom wynik 1:0 dla Polski bardzo pasował. Polacy zaliczyli w ten sposób „honorowe zwycięstwo", Japończycy awansowali dalej.

Wszyscy teraz wieszają psy na Lewandowskim, Nawałce, całym sztabie szkoleniowym. Najbardziej zaś ci, którzy najmocniej dmuchali w balonik sukcesu, aż ten zamienił się w potężny balon. Tak potężny, że gdy już pękł, jego huk poraził miliony rodaków. Nasza nadzieja na tak wyczekiwany sukces, nasze przekonanie, że nareszcie mamy piłkarzy i trenera, którzy są w stanie zawojować świat, ustąpiły wściekłości. Mieliśmy przecież prawo oczekiwać, że profesjonalni piłkarze dowodzeni przez super profesjonalnego trenera nareszcie zagrają dobrze.

Tymczasem na tle rywali Polacy wyglądali jak zupełni amatorzy; nie umieli celnie podawać, nie umieli trafić do bramki, nie potrafili przyjąć piłki, a nade wszystko nie biegali, lecz truchtali jak starsi panowie na deptaku w Ciechocinku. Nawet nie próbuję zrozumieć, co tu się podziało. Bo przecież taki Lewandowski nie mógł tylko udawać przez tyle lat, że umie grać w piłkę, on grać potrafi naprawdę i, jestem o tym przekonany, trafi z Bayernu do kolejnego super klubu. Jeśli już ktoś tu zagrał wielką, wręcz godną Oscara rolę, to trener, który wpoił w nas przekonanie, że panuje nad każdym detalem, doskonale wie, co ma robić w każdej sytuacji. A my mu chętnie uwierzyliśmy, bo chcemy wierzyć, że Polak potrafi.

Co teraz? Razem z moim sąsiadem podjęliśmy uchwałę, że dosyć już tego cierpiętnictwa. Od teraz kibicujemy tylko tym, którzy pięknie grają i, rzecz jasna, wygrywają. I tak będzie aż do finału. W ten sposób mamy pewność, że Mundial wygrają na pewno nasi, czego i wam, Szanowni Czytelnicy, życzę.

Stanisław Kulikowski

Ogłoszenia „DTS"
kontakt@dwutygodniksuwalski.pl

OBWIESZCZENIE
Prezydenta Miasta Suwałk

Zgodnie z art. 11d ustawy z dnia 10 kwietnia 2003 r. o szczególnych zasadach przygotowania i realizacji inwestycji w zakresie dróg publicznych (t.j. Dz.U. z 2017 r. poz. 1496 ze zm.) oraz art. 10 § 1 i art. 61 § 4 ustawy z dnia 14 czerwca 1960 r. K.P.A. (Dz. U. z 2017 roku, poz. 1257 z późniejszymi zmianami) zawiadamiam, iż Prezydent Miasta Suwałk, wydał na wniosek Prezydenta Miasta Suwałk, właściwego zarządcy drogi, z dnia 15.05.2018 r. znak: I.7011.04.9.2018.IS, **decyzję nr 4/2018 z dnia 25 czerwca 2018 r.** w sprawie zatwierdzenia projektu budowlanego i udzielenia zezwolenia na realizację inwestycji drogowej polegającej na **rozbudowie ulicy Prymasa Stefana Wyszyńskiego w Suwałkach na wysokości ogródków działkowych (droga gminna nr 101383 B)** w zakresie robót budowlanych obejmujących:
– rozbiórkę istniejącego zagospodarowania kolidującego z rozbudową ulicy,
– budowę nowej jezdni o szerokości 6,0 m o nawierzchni z betonu asfaltowego,
– budowę zjazdów publicznych i indywidualnych, zgodnie z planem zagospodarowania terenu,
– budowę ciągu pieszo-rowerowego z brukowej kostki betonowej,
– rozbudowę poboczy z kruszywa łamanego,
– budowę sieci kanalizacji deszczowej z odwodnieniem powierzchniowym,
– budowę oświetlenia ulicznego z ustawieniem latarni oświetleniowych,
– budowę kanału technologicznego,wycinkę drzew i zagospodarowanie zielenią.

Inwestycja jest zlokalizowana na nieruchomościach oznaczonych działkami nr: **22697/2, 22698** *(działki stanowią istniejący pas drogowy),* **22735/1** oraz w części na działce nr: **22619** (obręb nr 0004, Miasto Suwałki).
Numer działki podlegającej podziałowi: **22619** (obręb nr 0004, Miasto Suwałki).

Numer działki, po podziale, wchodzącej w granice projektowanego pasa drogowego ww. ulicy: **22619/1** (obręb nr 0004, Miasto Suwałki), według załączonego projektu podziału.

Numer działki, po podziale, leżącej poza pasem drogowym: **22619/2** (obręb nr 0004, Miasto Suwałki), według załączonego projektu podziału.

Numer działki, która w całości wchodzi w granice pasa drogowego ww. ulicy: **22735/1** (obręb nr 0004, Miasto Suwałki).

Inwestycja zlokalizowana będzie na:
– **działkach stanowiących istniejący pas drogowy:** obręb 0004 Miasto Suwałki – **22697/2, 22698,**
– **działce w całości przeznaczonej pod projektowany pas drogowy ulicy:** obręb 0004 Miasto Suwałki – **22735/1,**
– **działce po zatwierdzeniu podziału przejmowanej pod budowę drogi:** obręb 0004 Miasto Suwałki – **22619/1.**

Działka objęta podziałem przejmowana pod pas drogowy drogi gminnej:

Gmina Miasto Suwałki obręb 0006 Miasto Suwałki:

– **22619** o pow. 15,5701 ha dzielona na działki: **22619/1** o pow. 0,0571 ha (przeznaczona pod drogę gminną) i 22619/2 o pow. 15,5130 ha (w dotychczasowym władaniu) **zgodnie z zatwierdzonym projektem budowlanym.**

Z decyzją tą strony mogą zapoznać się w Wydziale Architektury i Gospodarki Przestrzennej Urzędu Miejskiego w Suwałkach, 16-400 Suwałki, ul. A Mickiewicza 1, pok. 138. 172/2018

Ludzie ludziom wciąż gotują ten los…

Choć rozpoczęły się wakacje, nie zamierzam dać Wam, Drodzy Czytelnicy, odetchnąć. Dziś proponuję książkę naprawdę niełatwą – „Jakbyś kamień jadła" Wojciecha Tochmana. Autor podąża śladami wojny w byłej Jugosławii, która wybuchła na początku lat dziewięćdziesiątych z powodu różnorodności etnicznej. Pozycja jest reportażem o kobietach, które przeżyły to piekło i którym odebrało ono mężów, ojców, braci, dzieci. Teraz jedynym marzeniem jest odnalezienie szczątków najbliższych i ich godny pochówek.

Wydawałoby się, że po bestialstwach II wojny światowej już nigdy nic takiego nie będzie miało miejsca. A jednak: mordowanie cywili, gwałcenie kobiet, obozy koncentracyjne, wychudzeni ludzie za drutami, zbiorowe mogiły…

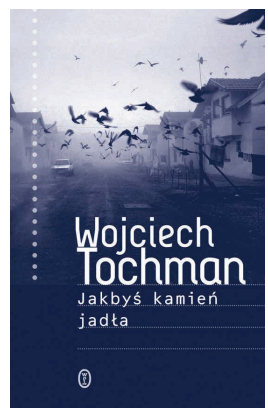

Tochman posiada wyjątkową wrażliwość, wyczucie i empatię. Nie szuka taniej sensacji, nie stara się na siłę wyciągnąć ze swoich rozmówców najbardziej bolesnych i intymnych wspomnień, po to tylko, by zaspokoić czytelników żądnych najokrutniejszych i najintymniejszych szczegółów.

Książka zaledwie 100 stronicowa, ale z ładunkiem emocji nie do opisania. Takie pozycje wypada czytać. Choćby ku przestrodze.

Kamila Sośnicka

>> TU ZASZŁA ZMIANA

W tym miejscu „DwuTygodnika Suwalskiego" prezentujemy archiwalne zdjęcia Suwałk ze zbiorów Archiwum Państwowego w Suwałkach oraz te same miejsca współcześnie.

Autorem zdjęcia archiwalnego jest **Tadeusz Smagacz**. Do Czytelników „DTS" mamy pytanie dotyczące tego miejsca.

Kiedy ukończono urządzanie ogrodu miejskiego, który obecnie nosi nazwę Parku Konstytucji 3 Maja?

Nagrodą dla osoby, która jako pierwsza nadeśle prawidłową odpowiedź, będzie bilet ufundowany przez **Cinema Lumiere Suwałki**. Dodatkowo należy polubić i udostępnić publicznie najnowsze wydanie „DwuTygodnika" na naszym fanpagu: https://www.facebook.com/dwutygodnik/

Odpowiedź prosimy przesłać pocztą na adres redakcji bądź na adres internetowy: kontakt@dwutygodniksuwalski.pl

Na odpowiedź czekamy do 13 lipca.

CINEMA LUMIERE SUWAŁKI

Centrum Handlowe Plaza Suwałki,
ul. Dwernickiego 15, lok. 301
www.cinema-lumiere.pl;
suwalki@cinema-lumiere.pl
Telefon – rezerwacje, kasa: **(87) 618 20 23**

>> WIGRASZKI ROZDANE

Grand Prix XVII Międzynarodowego Festiwalu Teatrów Dzieci i Młodzieży „Wigraszek" ufundowane przez Prezydenta Miasta Suwałki otrzymał Teatr Scena Kotłownia z Ostrowi Mazowieckiej za spektakl „Stopklatka". Tegoroczna edycja udanie łączyła część konkursową z otwartymi warsztatami plastycznymi i fotograficznymi, prowadzonymi przez suwalskich artystów. Festiwal zorganizował Suwalski Ośrodek Kultury.

W kategorii dziecięcej zwyciężył Teatr DDS Zrkadlo z Kremnicy na Słowacji ze spektaklem „Mądrym nikt się nie rodzi". Pierwsze miejsce w kategorii młodzieżowej zajął Teatr Forma z Andrychowa i spektakl „Otarcia". Drugą nagrodę w kategorii dziecięcej otrzymał Teatr Mniejszy od Mikrusa z SOK za spektakl „Pudło". „Wigraszek" to, oprócz otwartych dla publiczności spektakli konkursowych, wydarzenia towarzyszące i spektakle teatrów zawodowych. Uczestnicy festiwalu, zaproszeni goście i suwalska publiczność obejrzeli – aktywnie biorąc w nim udział – plenerowy spektakl Teatru Klinika Lalek z Wolimierza „Cyrk bez przemocy".

Studio teatralne Drevinukas z litewskiej Olity zaprezentowało spektakl „Dziewczyna kwiat"

>> CHOROBA XXI WIEKU

Już po raz dziewiąty mieszkańcy Suwałk i okolic skorzystali z bezpłatnych badań poziomu cukru i ciśnienia tętniczego, oraz bezpłatnych konsultacji z diabetologiem zorganizowanych w ramach Obchodów Światowego Dnia Walki z Cukrzycą. Dużym zainteresowaniem cieszyło się indywidualne wyliczanie BMI i porównywanie go z należną masą ciała. Wiele osób dowiedziało się ile kilogramów powinno schudnąć aby poprawić swój stan zdrowia i uniknąć wielu chorób. Jak ocenia doktor **Ewa Korneluk** - organizator Obchodów, z badań skorzystało około 200 osób. „Cukrzyca dotyczy każdej rodziny" było to hasło przewodnie tegorocznych obchodów.

Badania profilaktyczne nie są jedyną akcją, jaka jest organizowana przez doktor E. Korneluk. W każdy drugi czwartek miesiąca o godzinie 16.00 w sali konferencyjnej Aquaparku odbywają są spotkania edukacyjne. Najbliższe odbędzie się 12 lipca.

Chcesz szybko sprzedać swoją nieruchomość?

Zadzwoń już dziś do naszego agenta: **tel. 87 566 64 14.** Zapraszamy do współpracy!

NAJLEPSI AGENCI, NAJSZYBSZE TRANSAKCJE

WGN NIERUCHOMOŚCI
Centrum Obsługi Nieruchomości

Międzynarodowy Koncern Obrotu Nieruchomościami

ul. 1 Maja 1, 16-400 Suwałki

e-mail: suwalki@wgn.pl www.wgn.pl

129/2018

ELTECHBIUR

DARMOWE TERMINALE PŁATNICZE

0 zł prowizji od TRANSAKCJI

0 zł za CZYTNIK

SUWAŁKI, UL. HAMERSZMITA 9 WWW.ELTECHBIUR.PL

105/2018

SUWALSKIE LATO

Koncertem zespołów InFactor i Power Play na Placu Marii Konopnickiej rozpoczęły się wakacje w Suwałkach, a atrakcji, jak co roku nie zabraknie. Będą duże wydarzenia tj. Suwałki Blues Festival (5-8 lipiec), Jarmark Kamedulski (11-12 sierpień) z koncertami Natalii Szroeder i zespołu Pectus oraz happeningiem historycznym „Wizyta Marszałka J. Piłsudskiego w Suwałkach", Letnia Filharmonia AUKSO (30 lipiec – 5 sierpień), Suwalski Jarmark Folkloru (28-29 lipiec).

Nie zabraknie też mniejszych wydarzeń, ale mających swoich stałych zwolenników m.in. piątkowe koncerty o godz. 20 na Placu Marii Konopnickiej, niedzielne (15 lipiec, 12 i 19 sierpień) przy fontannie muzyków Suwalskiej Orkiestry Kameralnej i Maraton szantowy (18-19 sierpień).

W czasie tegorocznych wakacji po raz pierwszy odbędzie się Potańcówka z Marszałkiem przy muzyce z lat 20-tych (24 sierpień) oraz Wielki Piknik Rodzinny (25 sierpień).

Suwalczanie powitali lato z zespołem Power Play

KAZIKOWE GRZEBUŁKI

W Suwalskim Ośrodku Kultury otwarto wystawę dorobku artystycznego Bajkowych Grzebuł i Grzebułek Bajkowych oraz Tygrysków Tygrysów Rysunku, czyli podopiecznych **Kazimierza Gomułki**.

Opiekun dzieci i młodzieży wybrał najlepsze, najpiękniejsze, najbardziej efektowne prace, które są eksponowane w Galerii Patio, ul. Jana Pawła II 5.

– Możecie być ze swoich dzieci dumni – mówił Kazimierz Gomułka do rodziców młodych artystów. – To są naprawdę utalentowane i zdolne dzieci.

Na zajęcia do pana Kazimierza uczęszcza ponad 100 dzieci w wieku 5-12 lat oraz kilkanaście osób w wieku od 15 do 19 lat. Po wernisażu na młodych adeptów sztuki czekał słodki poczęstunek.